【明治四十一年十一月三日】第三種郵便物認可
大同二年五月五日　THE TAI-TUNG JIH PAO　星期五　第七千八百八十三號　（一）

泰東日報

每日兩張半（本埠）
（逢星期一出一大張半）

發行人阿部眞言　編輯人李　印刷人李福錫
本報創刊西歷一九〇八年
社址大連市奧町八十五番地
電話　社長室四五二四　營業局八八〇〇　編輯局八〇九二　廣告部八八〇〇

價目		
本埠	外埠	廣告
零售每份五分　每月壹元三角	每月壹元四角五分　半年元四角　全年十六元六角　以上俱以現大洋本位計算	每行（五號字十三字）一日刊費壹元　指定特別地位加倍　長期另議

時論　中國不可再戰矣

奚水

中日糾紛、倏忽之間、年又半矣、礮火連天、肉彈相搏、無論勝負誰屬、同類相殘、悽慘之事也、

中國方面、關於斯種問題、未認清楚、根本無定見、朝野意見軒輊、戰地人民飽嘗痛苦滋味、時至今日、似成「騎虎」之局勢、言戰、力有不逮、講和、難於啓齒、於是似和非和、似戰非戰、醞釀至於抵抗之現象、

日本方面、關於斯種問題、勇往邁進、宗旨貫澈之、朝野意見化一、備戰人民抱定樂輸目的、開戰迄今、已成「建瓴」之情勢、言戰、前途易進、論和、如嚮斯應、於是可進可守、可和可戰、開拓至於裕如之現狀、

政變市生之際、寧府要人間之忖度、原有即時講和之趨勢、繼而思之、深恐掀起內爭、乃改持模稜態度、依違兩可之間、一誤再誤、以至陷於進退維谷、啼笑皆非之境遇、要而評之、缺欠「恒心」之結果耳、

戰爭開端、迄今三月、數十萬人馬、食料給養、以及其他用品、均由平東數縣供給、拉夫、抓車、徵糧草、要食物、日々騷擾於鄉里、稍不洽意、夏楚臨身、戰地人民於顛沛流離驚慌痛苦之下、尚須負此繁重職務、未見軍事當局、研究澈底辦法、「倒懸之厄」呼籲無門、欲哭無淚、中華人民、何不幸而生於此紊亂之時代耶、「寧爲太平犬、不作亂世民」斯語誠不我欺也、

丁茲杌隉時際、內有噬臍之患、外有國際之爭、實業衰落、失業日衆、經濟枯竭、人將桐食、環境險惡、災害並至、「不教而殺」如斯之狀態、尚欲驅饑民共跳火坑、良心許乎？時間容乎？夫亡國滅種爲重、忍辱籌謀較輕、「順風轉舵」拯民於水深火熱之中、早登彼岸、不勝翹企、「民爲邦本、本固邦寧」蠶治國安邦之要著也、

「棄戰講和」中國大多數人之心理、惟和議之手續爲何？和神之選擇如何？煞費研討、殊覺困難、蓋因在朝者主和、國人呼之曰歡化派、在野者唱和、國人訴之曰親日派、是以縱有此意見、噤若寒蟬、未敢冒昧吐露、否則休無完膚、必被攻擊抨擊也、假使機會到來、斡旋「化干戈爲玉帛」之重大使命者、設非第三者挺身而起「純粹友誼關係」自告奮勇、願爲魯仲連之責務、似不易獲相當之眉目、然當下「和神」式之調人、將誰屬歟、英吉利人乎？美利堅人乎？抑法蘭西人乎？何不學毛遂之自薦也、離民望眼欲穿矣、

中華之現狀、已如上述、種々弱點、實際既已暴露無遺、勿庸曲諱、荏苒光陰、究屬非宜、局部抵抗、徒增痛苦、記者爲中國人民之塗炭計、爲黃色人類之矛遺計、不顧一切、大聲疾呼曰、中國不可再戰、中國不可再戰矣、

天津又發生炸彈案
日租界兩度驚擾
一在發電所一在總領事館
幸無損失日界殊呈緊張象

【天津三日國通電】本日（三日）午後九時半、在日本租界發電所正門有投擲炸彈二枚者、當即炸裂、惟並無被害者、當此時際、擬陷租界於暗黑化之陰謀、殊堪重視、其犯人當時已行逃走、而在該警戒中之午後十一時四十分之際、在花園街前總領事館院內大田領事官舍之前庭、亦被投入炸彈一枚、亦行炸裂、幸無損害、以如斯再三之爆音、租界人心竟致動搖、日本駐屯軍即時派遣步兵一部隊出動、以担任各重要處所之警戒、故日本租界殊呈緊張之形勢云、

日當局開會議善後策
決向中國提嚴重抗議
日警兵出動檢查行人綦嚴

【天津四日國通電】因日領事館及發電所被投炸彈、日本租界彌漫恐怖與不安空氣、四日未明於日駐軍司令官官邸內開重要會議、自中村軍司令官桑島總領事以下各要人均列席、關於其善後處置、行以慎重協議結果、檢查炸彈破片、可悉此種舉動、乃係同一系統之組織的計劃、而爲由租界外潛入者之所爲、故決向中國側指摘公認此種兇暴團体之事實、而提出嚴重抗議云、

【又電】炸彈案發生後、日方即令警官隊總出動、且出動一部軍隊、布置非常警戒線、勿論華人與外人一律檢查行人、至午后十二時半有二名可疑華人、因警官招呼、恐慌欲逃、當即被捕、刻在嚴重偵察中云、

華街亦蒙光顧

【天津三日國通電】中國官憲、以日本租界發電所領事館舍、繼續發生炸彈事件、殊甚驚愕、當即爲日本租界之警戒、而公安局以日本租界隣近中國街南市、亦有投擲炸彈事件、狼狽特甚、乃由十時半起頒布臨時戒嚴令、以爲嚴重之警戒云、

商震所部調往後方

【北平三日國通電】第二集團軍總指揮商震氏、已行辭職、並命其軍隊之一部、約四千餘名後退、現已抵北平北方順義方面、惟該軍擬改編一部、留於密雲、其餘似將調還順德原駐地、而此軍隊與平漢線方振武軍、之反蔣軍、能否合流、殊爲一疑問云、

調停問題雖已經討議
然調停時機似尚未達

【北平三日國通電】據當地外人側之情報稱、中國側對英公使藍浦森氏、再度請求爲停戰交涉之斡旋者、惟藍氏以中國側之請求者、非政府正式代表、且豫料現在之狀態、無成立停戰協定之形勢、故依然未予允許、似將以時局之推移、而決定其態度者、至於美國公使詹森氏、及法國公使韋爾典氏、亦與藍浦森氏出同一之態度、然而英美法三公使、將依據長城以南戰局之動向如何、以爲出馬之標的、又聞最近三公使、與何應欽劉外交次長陳公博、何杜國等、對於停戰問題已行、協議確爲事實英美法三公使與中國側之間、對於本問題雖已有相當之討論、然其調停時機似尚未達到云云、

吉林實施統稅
影響日商不鉅

【新京二日發國通電】滿洲國財政部、照四月十三日之佈告、由本日起、實施入吉林省之綿布毛織物麥粉之三種統稅、新京地方、以新京稅捐局、對於入城內之三種貨物、及在城內倉庫者、開始課稅、現在黑龍江奉天兩省、已實施之稅捐統一、並以國民負担平均之見解、此次吉林省、遂亦實施、所有日本商人對於佈告、固已協議種々對策、但僅將該三種之小賣價目、畧爲提高、結果日本商人所受之影響殊屬有限云、

外交當局
闢謠聲明

【新京特派員三日發電】最近關於滿洲國之對外態度、曾發生種種謠言、因之致有誤解者、故外交部於三日則有如左之聲明、

一、滿洲國已爲完全之獨立國、無論實行內外政策、絕對的不受任何國家之掣肘、

二、關於蒙古解放政策、自建國以來、屢有聲明、並無何等變更、即於將來若無特別事態發生時、亦無變更之意志、

三、滿洲國對廉價且優良之輸入品、及正當之投資、皆在無任歡迎之列、迄今亦未對此等有拒絕者、現在仍遵從向來之關稅法、以實施之、

四、滿洲國關於建設事業之遂行事宜、一概不受他國承認與否之影響、是以對不承認國、亦不欲行經濟絕交之報復手段、

五、現在亦與各國締有自由契約結果事實上已較舊政權時代之地位爲有利、

黃郛就任政委長
華北形勢將有變

【北平三日國通電】本日在南京中央政治會議議決、於北平設立政務委員會、並任命黃郛氏爲委員長、對此據一般之觀測如左、黃爲有名之親日家、又與蔣爲義兄弟、黃郛氏此次任爲委員長者、此爲在國民政府內之蔣介石與汪兆銘宋子文派間之對立、蔣介石受優勢之反映者故耳、今後漸次則蔣介石派所主、張之妥協外交方針將隨處隨時出現、尤且爲親美派驍將之宋子文氏、乃係反對蔣介石之對日策謀者中、最有力者、故此次派其遠離國民政府使其渡美、今後蔣介石派由黃郛氏爲之慫慂、在華北方面必無何等掣肘之事、對日主張之實現、將爲所欲爲、據傳如停戰交涉等、迄今日早已不成問題矣、黃郛氏若一就任、不能開始、故日本側對此亦將有一番的考慮云云、

政府擬廿五年
綿羊增殖

【新京二日國通電】滿洲國擬以畜產立國之滿蒙資源調查隊、關於綿羊牛馬各種畜產、已赴銳意調查之途、最近調查熱河興安兩省之結果、確信滿洲爲綿羊牧畜之好適地、更定以二十五年計劃、着手起草二千五百萬頭增殖計劃之具体案、現在滿洲所有之綿羊頭數、爲蒙古所飼養之三百頭內外、僅向日本及中國各地輸出、日本內地一年間之消費量、突破二億磅、（一人平均七八磅）若充足其數目、至少亦須二千五百萬頭之綿羊、日本內地飼養頭數、不過三萬頭內外、現在大部分、須受南北美及濠洲之供給、因受關稅之壓迫、已現不安之狀態、滿洲國實施該項計劃後、當爲內地需要者之一大福音云、

佔領多倫者
爲劉桂堂部

【東京三日國通電】日本陸軍省發表、據確報稱、上月二十九日劉桂堂軍業已完全占領多倫、湯玉麟軍及馮占海軍等、均退却於大梁底附近、目下在集合敗殘兵之中云、

華軍乘日軍後退
即跟踪前進
但日軍佈置綦嚴密
華軍計畫恐成畫餅

【新京特派員二日發電】日軍依確守長城線爲原則、故最近漸次由灤東方面向後撤退、現下已經完畢、不意中國側見日軍撤退、以爲有機可乘、遂開始移動軍隊、一部分部隊已開入留守營建昌營、以窺伺日軍之進退、現下之戰況中心、則在古北口中央軍、擬由正面攻擊日軍、使宋哲元軍由側面馬蘭關赴熱河省、直衝承德、後爲島村支隊擊退、未克達到目的、總之無論中國軍如何移動、但長城綫決可確保、

可憂之華北事態
當可告一段落

【上海三日國通電】中國側、已察知中國兵若再度進出灤東、對日軍挑戰、關東軍必澈底的進攻、故南京政府、命何應欽停止進軍灤東、同時對石友三方振武等反蔣運動、尚未達到團結之前、努力使其崩潰、專心收拾華北政局、一方更託英、美、法三國駐華公使、調停與日軍停戰、並於北平設置行政院政務整理委員會、任命黃孚爲委員長、蔣介石於數日前、亦招請黃孚張群赴南昌協議華北對策、準備避免華北之擾亂化、結果反蔣運動、自此烟消雲散、長城方面之中國軍之挑戰行爲、亦告一段落、於是可憂慮之華北事態、已不能向上發展矣云、

奉天島田警部出動
田英匪團殲滅不遠

【奉天二日國通電】二十九日受上用○隊之攻擊、拋棄康平縣城逃走之田英匪二千、途中分散、約有六百人之一隊、於一日午後二時半、忽出現於鐵嶺西北方七十滿里地點之對荒地、追擊中之上田○隊、一日夜宿於康平法庫境、本朝匪追匪賊於東南方、匪越鐵嶺附近之鐵橋東進、本朝匪在平頂堡十二滿里之石水頭、被奉天警察署島田警部所部警察隊、向其猛擊、當即殲滅云、

方振武反抗何應欽
華北時局益危

【北平三日國通電】中國逃亡兵、三三五五皆潛入北平、因之治安頗有擾亂之虞、何應欽已命令憲兵隊公安局、特別警戒、同時並請蔣介石指示善後策、一方方振武亦舉反抗何應欽之氣勢、華北形勢行將一變、蔣介石已令駐潼關之第四十二師出發北上云、

長野縣慰問使
今日抵連

【新京三日國通電】長野縣之滿洲派遣軍慰問團一行二十五名、二日由松本出發、五日由大連上陸、前赴旅順大連奉天山海關錦州洮南齊齊哈爾、哈爾濱各地、視察並慰問後、十八日來新京、十八日再由新京出發、經過朝鮮、歸還日本云、

華軍謀奪秦皇島
丁强部力戰始擊退
然華軍仍有再攻勢

【山海關三日國通電】據傳、中國軍第三師、擬奪回秦皇島、已在前進中、此時丁强軍、出而阻止、乃遇華軍於秦皇島西方、白石嶺地方、當即開火、幸丁部勢衆、克將華軍擊退、以阻其進秦皇島、然華軍繼續增加援軍、據觀將不免再度激戰云、

方于兩軍
有接觸說
平漢車刻已停駛

【天津四日國通電】平漢線自一日以來、已停止開駛火車、故北平與保定、鄭州、漢口方面之商品輸送一切陷於不可能狀態、據某站員云、在保定附近之方振武軍、與已于學忠軍接觸矣云云、官方、尙未接到確報、

南昌軍會議決
對日停戰
並擬締結停戰協定

【南昌三日發電】國民政府受華北反蔣運動、及長城線以南華軍敗北之衝動、乃於南昌召開軍事會議、據聞、在此會議結果、已決定命令中央軍停止抗日戰、並可與日本軍締結停戰之協定云、

「灤西華軍又起」
地盤爭奪戰
結果無異自取滅亡

【新京四日國通電】在長城線被日軍澈底擊退之雜色軍、因迫入於較狹之地域、現於灤西一帶、又起猛烈地盤之爭奪、結果、此等雜軍、以如斯之行爲、不過自取滅亡之途、惟該等之鬥爭、若有脅威及於長城之時、則爲確保國境線起見、有斷乎膺懲之用意云、

武裝採金調查團
決死的施行工作

【新京四日國通電】爲設立滿洲國採金會社、之基本調查、在新京待機之武裝採金調查團一行、定於本月十日由鐵嶺根據地出發、以向阿乎爾河口流域、前人未到之地、行以決死的調查云、

中華棧新社開幕
旅客福星
正　眞
自新洋鐵三樓
蓋式灰筋層房
破天荒十大特色
大屋寬濶各屋皆有自來水熱水洗臉盆站櫃大房躺椅銅床錦被電鈴西式大磁盆沐浴室由客自便分文不取自來水木便器自來水坐甬客便器客用信紙信封俱全冬則暖氣夏則風扇倍極完善應酬周到價廉便利報關上稅
大連常陸町三三、三七、四一番地、
新社電話長 7971
大連奧町 樓上電話 21646 樓下 4200 棧櫃 5744
營口 中華棧 電話八四九
長春 義昌公司 長電話二七八
哈濱 中華棧 道裡 電話四三五八 道外 電話二一三一 棧櫃 週輪部 電話二七〇二
青島 中華棧 棧櫃 電話一四五九 東棧 電話一〇一八 錢莊 電話九九四
大連市奧町中華棧
主人 張炎町謹啓

廣告
敬啓者茲以新京日益繁興官商雲集凡百事業莫不發達敝寓有鑒於此不惜巨資特在新京三笠町四丁目建築樓房開設遠東公寓旅社備有客室三十餘間列分一二三等陳設俱已齊備空氣新鮮門面五彩花燈電燈電話電鈴電扇暖氣自來水均各方便床帳被褥應有盡有對於應酬招待格外週到至於精益求精各界諸君惠臨一視方知不誣也謹擇於二月十五日開幕至於營業價格從廉克己恐未週知特此聲明以廣招徠而副雅意
新京遠東公寓旅社　經理　劉玉堂

東京中川製得利不露式金庫
無論何時倘蒙賜顧當將樣本奉上

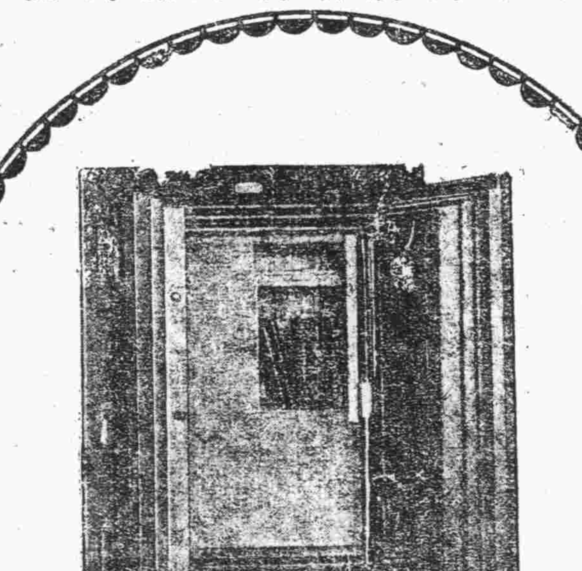

NO—4
天下無比最優等三重壁二重絕緣壁
總批發　奉天浪速通　藤田洋行

銀價騰貴現正購買物品最好時期無論何種均大賤賣
務乞至弊店頭觀覽一次爲荷
各種磁器、漆器、銅腕器日用金物皿等家庭日常所用傢俱一切並玩俱新貨俱全雜貨品一切完備
大連市浪速町三丁目
船塚洋行
電話 四三七九番 五五四三番 事務用 一二一四八一

經理東洋各大火險公司
手續簡單
保費低廉
賠款迅速
不列後慮
東北商行保險部
招募外城代理店手數料從豐
大連市三春町
電話長九四五六番
經理 唐潤之啓

英國對於滿洲國 亟應確立政策

以免貿易上受極大損失 吳特中佐在商業會主張

【倫敦三日國通電】在過去廿五年間、住於東洋爲中國航空路開拓先驅之吳特中佐、三日在倫敦商業會議極東部會席上、關於滿洲國與英國之關係有如左之陳述、

對滿洲國若不確立政策、則英國於貿易上、必受極大之損失、滿洲國之門戶開放主義、據聞其聲明、乃係僅對其承認國而適用者、依此可知滿洲國政府、不僅未放棄門戶開放主義、撤銷獨立國招牌之意、且爲開發滿洲國之天然資源、尤歡迎列國投資云云、今觀滿洲國之產金況、若善利用適當之採取方法、滿洲國將來、必成爲世界一大產金國、迄今日之採取量、已達六百萬翁斯以上矣、英國政府、應急速向滿洲國派遣通商使者、爲促進英滿兩國間之貿易計、更應於倫敦設一委員會云云、

倫、共赴國難等語、

寧府羅外長 歡宴俄大使

【南京三日本報特電】駐中國蘇俄大使鮑德莫維夫、定四月下午四時假國際聯歡社、招待南京新聞界、以資聯歡、又羅外長、定四日晚八時在外交官舍設筵、歡宴俄大使、並邀各部會長作陪云、

日代表出席 經濟會議 經費定四十萬

【東京三日國通電】於華盛頓開會之世界經濟預備商議、並於倫敦開之同會議之日本派遣代表費、於三日決定由昭和八年度第二預備金中支出、計四十萬元云、

取締奉天花旗支行 安設無線電機

【奉天三日國通電】紐約花旗銀行奉天支行、現在安設百二十五瓦特號電機一架、九十瓦特號電機二架、共□架、與在上海及其他各地之支行交換行市情報、此種設備、對於大部分之行員、極其秘密、滿洲國以當此取締無線電之際、無許可不得擅自使用、故對該支行亦須嚴重警告、令其撤廢云、

日軍谷部隊 開到興隆 士氣遽爾大振

【奉天三日國通電】對於興隆縣方面之中國軍、日軍雖有稍々之苦戰、然自谷部隊到來士氣遽振、日下尚在追擊敵軍、

北平政委會 委員決定

指定黃郛爲委員長

【南京三日本報特電】本日上午十時中央政治會議、依行政院之呈請、設置行政院駐平政務整理委員會案、議決通過、任命黃郛、張繼、李煜瀛、于學忠、王揖唐、王樹瀚、周作民、蔣夢麐、張志潭、王克敏、張伯苓、劉哲、嚴智怡、湯爾和、丁文江、傅作義、韓復渠、徐永昌、王樹常、宋哲元、等二十員、爲行政院駐平政務整理委員會委員、指定黃郛爲委員長云、

克林博士奉命 組織荷蘭內閣

【海牙二日國通電】荷蘭國後繼內閣、於本日（二日）對反對黨首領克林博士、頒與組閣之特命矣、

黃慕松履新期

在一週內即首途 假道西比利亞前往

【南京三日本報特電】新任新疆宣撫使黃慕松、日前赴南昌晉謁蔣委員長、接洽一切、昨日返京、今日又謁汪院長、請示機宜、黃此次赴新就職、擬由滬乘船到海參崴、再轉乘西伯利亞火車赴新、俟由外部領到護照、在一週內外、即行首途云、

寧市黨部 促胡入京

【南京三日本報特電】南京

奉天協和會事務局 所擬宣傳計畫

【奉天三日國通電】滿洲國協和會、奉天地方事務局、爲對一般民衆、宣傳建國精神、徹底普及計、依利用安東鎮江山之觀櫻會、及大石橋、鳳凰城等之娘々廟會、開會期間、對數十萬之各民族、開始一大宣傳工作、以期收效之廣且著

一、散布宣傳單 建國精神之普及、謳歌王道政治、民族協和之強調、打倒三民、共產等主義、強調自力恢復農村、

二、普及國旗 配布紙製國旗

三、普及會旗 配布紙製會旗、

四、映畫公開 建國之春、協和結成、其他

五、無線電放送 於各所、設置無線電、於其期間中、由新京並奉天放送局、施行宣傳之放送、

六、派遣女大鼓 派遣女大鼓一組、宣傳當局作詞之「警世國民鑑」及其他宣傳、

七、公衆施設 無料診療所、無料茶飯所、無料施藥（仁丹）

又自五日起、由鎮江山之上空、用飛機散布宣傳單六日、以期觀花客、對建國精神及民族協和之普及、徹底明瞭云、

寧府接辦 外國電信事業

【上海三日國通電】南京政府繼承三大外國電信會社之一之、部事業（即繼承大北、大東及太平洋之於上海所放棄之一部事業）昨日已將正式之手續辦完、山交通部、上海中國放送局、及電信總局、各代表就任理事云、

美國現政府已決定 施行穩健關稅政策

【華盛頓三日國通電】美國國務長官哈爾氏、於二日夜臨國際商業會議所米察爾大會、說明美政府之關稅政策如左、

美國當首先各國、再採用穩健之關稅政策、世界各國、對於美國均負有莫大之債務、是等債務之償還、當不外以金爲助乎、或以外國貿易使歸順調、以增大其受取計算乎、不出此數徑途、惟自大戰以後美國政府之政策、貌視此等事實、現政府亦非全廢稅關、或襲取低率關稅政策、乃屬合理的健穩妥當之關稅政策云、

鮮農問題解決

移往營口及一面坡 借與資本從事耕種

【新京三日國通電】在滿百萬之鮮人、自事變以來、因兵匪爲患、來滿鐵沿線避難者、達三十萬之衆、幸賴當局紓大之援助、及官憲之保護、又返回原住地者、約有二十二萬、其餘之八萬鮮農、赤貧過甚、無力他往求生、當局關懷鮮農、經駐滿大使館、朝鮮總督府、滿鐵等關係當局、協議之結果、指定一面坡營口二處、爲安全移民場所、使其移住、並對每戶借與百五十圓、以便從事農業、鮮農先發隊、已到營口、餘者近亦將赴該兩地、開發農業、於是多年懸案之鮮農問題、因此亦得圓滿解決矣云、

回民代表口中 新疆變亂動因

反抗金樹仁壓迫回民 並非回族與漢族衝突

【南京通訊】關於新疆亂事、日已有記載、記者、頃訪新疆省回民代表某君、叩以事態原因、及最近情況、據談、新疆省回民共有一千二百萬、居天山南路之東南西三面、天山北路則回蒙漢雜處、年來回民慘遭金樹仁之壓迫、實難筆墨形容、茲將前年哈密之亂約略言之、緣該縣向有王公封號、金氏無端廢止、除歛禁王公父子於迪化外、並擅加該縣糧稅、勒令改繳縣府、丈量王公封地、按人口分配、餘地盤撥付自甘肅狄道縣來哈之親友、回民有反對者、輒割耳斷舌、切指刖足、以示威、甚至死尸懸諸城市街衢、以爲恐嚇、二十年三月、金氏又調阿克蘇道尹朱鳳樓爲師長駐防該縣、假議和之名、聚回民領袖於一處、並擬圍而殺之、於是回民大忿、始忍無可忍、起而反抗、孰料金氏竟招收俄兵、藉資鎮壓、而白俄以有機可圖、即向金氏要求一、俄兵待遇須較省軍爲優、二、事變平後不得解雇、三、軍官須用白俄、四、已發還之槍械（指金氏由英購來及原被省軍繳收者而言）金氏不得再行收回等款、金氏均一一允諾、

中俄斷交後、所有我館派駐塔什干斜米、阿拉木圖、宰桑、安吉延五處領事、新疆省府未撤回、金氏即利用機會暗派親信、將金子運俄轉津、致省內紙幣充斥、民生凋敝、不特此也、金氏復於同年十一月間擅與蘇俄締結通商密約、內容一、除原有塔城、霍爾果斯、阿爾兒搭木外並開放圖魯阿提依、烏什、吉木乃爲通商口岸、二、准俄商自由往來貿易、三、關稅特別待遇、四、新省各大城准俄設貿易機關（廸化即有七處之多）五、密約期限至正式商約成立時爲止、其結果則爲一、俄商在新省就地製造、二、廉價收買土貨、三、我手工業者失業、四、我商人階級漸次銷滅、五、俄商藉此宣傳共產、總之回民不甘亡於蘇俄及金之、壓迫、故對金氏時起反抗現在已遍於哈密、吐魯番焉耆、庫車、拜城、阿克蘇、和闐、疏勒、疏附等處、近日且及於迪化、回民所望於中央者爲一、從速與蘇俄定立正式商約、二、廢止金氏前定私約、三、嚴懲擅定私約之金樹仁、四、中央收回領事派遣權、（向由省政府直接派遣僅備案外交部而已）五、速派資望素孚之大員入新宣慰、解除痛苦、六、准回教民衆設立代表駐京辦事處、七、中央應設一專辦回事之機關、（仿蒙藏委員會例）最後尤望全國人士明瞭此次事變、決非一般人所謂回漢衝突、實由回民不堪金氏壓迫之所致云云、

武藤司令官 蒙賜元帥稱號

【東京三日發電】三日對武藤關東軍司令官、賜與元帥之稱號如左、

陸軍大將正三位勳一等功二級 武藤信義

使列於元帥府、特賜元帥稱號

勞動節芝加哥市 五次拋擲炸彈

幸僅毀物並未傷人 犯人爲共產主義者

【芝加哥一日國通電】本日適爲勞動節、兇暴團流行之芝加哥市已行以嚴重警戒矣、惟於午後三時半、在市內商區、有五個炸彈、挨次爆炸、殊與市民以驚駭、該炸彈僅將建築物炸壞、並未傷及行人、其犯人爲共產主義者云、

英倫會議 美總統亦出席

【南京三日本報特電】南京政府外交部、接顧維鈞電稱、六月十二日倫敦召開之經濟會議、美總統羅斯福亦擬出席、但以來賓資格非代表資格云、

中央銀行附設 興業株式會社

資本金定爲千萬元 整理附帶各項業務

【新京三日國通電】舊東三省官銀號之附帶事業爲特產實買、當舖錢莊及其他之營業、於去年七月七日、滿洲國中央銀行創立當時、已歸入中央銀行之統制下、爾來於其補助下繼續業務、但今爲圖統一計、並爲整理附帶事業之業務起見、故於新京、投資本金一千萬元設立興業金融株式會社、並於奉天設立公濟公司、於吉林設立永衡公司、於齊齊哈爾設立廣信公司、於哈爾濱設立江豐公司、而各公司又各出資本百萬元、目下正計劃實行進捗中、至於實施期、似在本年六月頃、又奉天之公濟公司、歸從前之公濟棧、萬生泉東興泉統轄之、現已對各營業所、命其閉鎖、

對日英通商協定

不明瞭其眞相 難以漫然承諾 各當局意見已一致

【東京二日國通電】日外務省由有田次官、栗植通商局長以下、於一日午前至午後、開首腦部會議、與大藏商工兩省交換意見後、關於日英通商協定問題協議結果、其主義大體表贊同、但對兩國當業者應協定之條項、即所應協定之市場範圍如何、印度市場是否包滿在內、市場協定、是否擴充、至各自國之輸出統制生產制限之協定、與關稅協定之關係如何、通商協定所應適用之商品範圍、品種如何等之重大問題、皆以爲不詳細明瞭其眞相、殊難漫然承諾、此項意見、已趨一致、故已對松平大使的出訓電、命其詢問英國政府之詳細意向矣、

新京飛行第〇〇隊 再度討伐華軍

前日已向〇〇前進

【新京三日國通電】征討熱河之威力、已發揮無餘、現在凱旋新京待機中之關東軍飛行第〇〇隊、復對於長城線一帶極拗執之中國軍、爲自衛計擬與討伐、於三日午前九時二十五分、〇〇機〇架、〇〇機〇架、〇〇機〇架、經岩下隊長指揮、於多數歡送之萬歲聲中、銀翼聯翩、一路向〇〇前進云、

國聯東請各國參加 世界經濟會議

【日內瓦三日國通電】國際聯盟事務局、基於廿九日倫敦經濟會議組織委員會之決定、於三日已向全世界六十六國、發出要請出席之招請狀、通告自六月十二日起、在倫敦開世界經濟會議事宜、而於該招請狀中、曾附記在廿九日之組織委員會中、美國代表曾對各國要請參加勘定休日之記事云、

讀者快覽

—日曆—

五月五日星期五（舊曆四月十一日）

—氣候—

〇西風（晴）

〇各地溫度（四日上午十一時）

大連	一九度
旅順	一八度
營口	一四度
奉天	一二度
新京	八度

—無線電—

自午前六時 無線電體操

自午前十一時 行情（特產、錢鈔、股票、各地行情）

自午後〇時十分 行情（特產、錢鈔、株式各地行情、公設市場價目）新聞

自午後三時三十分 行情（特產、錢鈔、股票、各地行情）新聞

自午後六時

一、新聞

二、三、四、五、六、—

七、職業介紹事項

八、新聞

九、氣象通報

小松痔瘡藥

主治 效能

痔核〇裂痔肛門糜爛〇痔出血〇脫肛〇痔瘻〇常習便秘等諸症、不用割治燒烙等苦痛奏瘳癒之効也

小松痔瘡藥 爲治痔唯一之良藥

痔瘡可怕 疾患漸進、至於脫肛、裂痔、血痔等惡疾、則害胃腸、病到心臟、肋膜、肺結核、經不能治、生命危險、早用

小松痔瘡藥 治療痔瘡可也、此藥特用東西兩洋靈効之藥材製成、醫治、肛門組織健全雖是重患、排泄體內痔毒、濃汁吸淨、出血止住、脫肛收縮、靈効如神、眞是環球第一聲價最高之專門藥也、

（價日）

小松痔退膏	二十錢	五十錢	一圓	二圓	
小松痔退座藥	二十錢	五十錢	一圓	二圓	
小松痔快丸	二十錢	五十錢	一圓	二圓	四圓

總批發處 東京市日本橋 玉置合名會社

總經理處 大連市浪速町 賣藥會社

凡關痔瘡之說明書函索即寄

各地大藥房均有出售

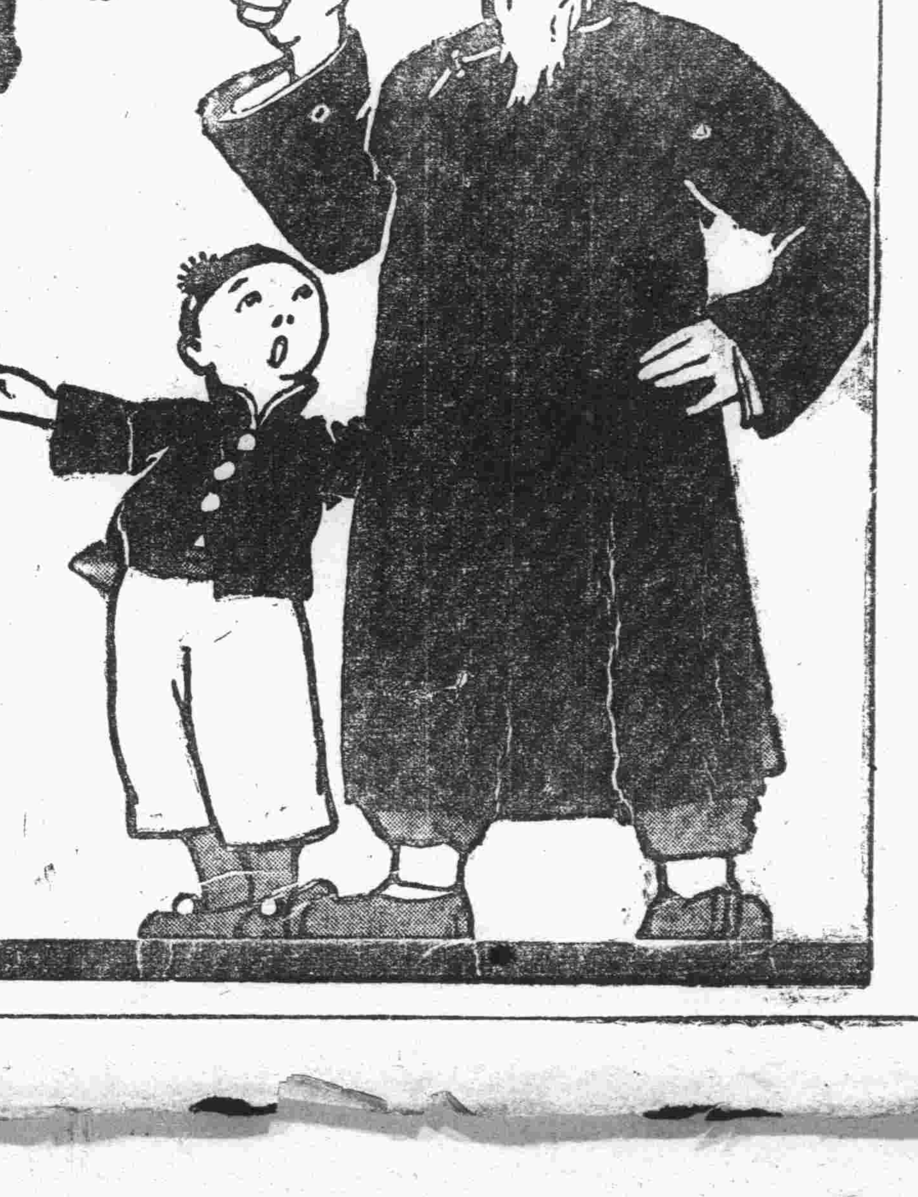

經濟

倫敦紐約期現均落　鈔票漲後復跌　標金返昇日美亦提　大豆現市稍有可觀

【本埠專訊】倫敦大條現市十九片十六分七落十六分二、期市十九片二分一落四分三、紐約大條現市三十五仙八分一落八分三、孟買大條五十八盧比十六分十五漲十六分一、大洋九十二元九角、匯申九十六元三角、美日匯兌二十四弗十二仙、漲十二仙、日美第一次二十三弗八分七漲八分一、第二次二十三弗不變、申美匯兌二十五弗二五仙漲一仙、英美匯兌三弗八十九仙不變。本埠鈔票因受前日後場之反動至六元、昨日因海外大條一齊下落、美日匯兌少漲、標金返漲、各樣材料不節、人情稍佳、提至一百七元一角、較前日收場上漲四角、後以標金返漲、貪利者出而伸手盛賣、遂落至一百五元九角五分、於收盤時之回頭、有買付出現、即行金提至一百六元二角。

現市大豆、因輸出帶盛買而呈盛況、三菱五十車、三井二十車、豐年十車、瓜谷五車、油坊四十五車、計一百三十車、豆餅瓜谷七萬片、三井六萬片、日清五千片、計十三萬五千片、豆油日清七千箱、義順生一千箱、合計各大帮、較定期爲盛。

【上海四日電】倫敦大條現市十九片十六分七、期市十九片二分一、美國及中國賣、投機帮以低價買、收盤後示强、紐約大條現市三十五仙八分一、定期五月三十五仙一四、七月三十五仙八〇、九月三十六仙二〇、十月三十六仙四〇、十二月三十六仙八〇、一月三十七仙、英美匯兌三弗八十九仙、美日匯兌二十四弗十二仙、神戶日美匯兌第一次賣二十三弗八分七、買二十四弗四分一、第二次賣二十三弗八分七、買二十四弗十六分一、第三次賣二十三弗八分七、買二十四弗、中美匯兌二十五弗二十五仙、孟買大條現市五十八盧比十六分十九、洋釐七十一元五角、標金放盤九三七元五角、低價九三五元、高價九五一元、收盤九四八元二角。

【又電】東匯大連帮、五月以一〇〇元四分三買、後以一〇三元四分五三轉賣、日銀帮買、有少許之輸入、安八十萬元、標金開價時因大條落而上提、大德成買、後以美國之通貨膨脹案通過下院之電來到、美匯八月自二十五弗八分三至二十五弗十六分七、後復以二十九弗十六分五、華商、三井、華比買、大連、住友、花旗賣、安一百五十萬弗、英匯閑散。

美國通貨膨脹案影響之行市已盡、於回頭處買。

【又電】因美國通貨膨脹案通過下院、故大條收盤後上漲、自此電到後、大條雖落、而市場空氣尚爲平穩、但以投機帮於回頭處買而呈漸々上昇之場面、美匯近期物二十四弗八分五、銀行帮買、英匯交易不多、東匯大連及商館帮有少許之輸、於下落處尚行支持之、收盤前標金因賣付少而上漲。

【又電】孟買大條近期五十九盧比十六分一、遠期五十九盧比十六分九、今朝路透社電稱、美國通貨擴張案、已通過上下院、銀塊下市後情頗不惡云、當地標金市場接電後一時市情稍虛、而投機家陸續購進、價漸趨高、價愈高空戶愈不肯賣、收盤精神。美匯近期安二四弗六二五、英匯無事、東匯大連帮及日本商家少存。

哈奉財部令催調查　銀行及類似銀行業

【哈爾濱三日電】哈爾濱特市局日昨轉奉財政部訓令、略調查關於銀行及類似銀行業者、業經本部於二月六日分別飭令調查具報在案、茲已逾二月有餘、仍未報到、殊屬非是、蓋銀行以金融靈活、致一般業人接受多數之資金爲業務、其在經濟界之地位、恰如人身之血脈、而產業之發達無不待銀行金融之圓滑者、若銀行一旦經營失法、不惟多數之存欵遭不測之損失、並且梗塞金融、阻碍產業之發達、其波及之影響、至速且鉅、故銀行事業與他之營利事業不同、且與一般民衆之利害產業之盛衰、有密切之關係、而公共之色彩、尤極濃厚、故鑒於銀行、與社會有如斯之重大使命、是必使之忠實其使命、因之一般民衆之利益及國內產業之發達、庶幾可期矣、欲圖助長銀行經營之堅牢、必須妥籌適當之取締監督方法、以指導誘掖之、此實爲緊切之事也、是以政府對此、現正籌劃中、前所飭令調查者、均爲是案貴重之資料、仰即遵照附發之調查事項、及報告樣式、赶速調竣具報云云、聞該局刻正籌劃着手調查中云、

世界經濟　二　會議之使命　（四）（續）

程序單上關於金融方面的問題、因籌備委員會第二次會議的努力、已大有協調可能、希望貨幣未臻緊張的國家採取低廉貨幣及擴充信用的政策、幾已全体一致、因此年來在倫敦及紐約竭力追求之貨幣與銀行政策、益覺可得其他金融中心採取同樣行動、以爲應援、關於金本位技術改革的協調、亦有顯著進步、欲圖金本位普遍的興復、此項改革是必須的標成所謂金本位制原則的宣見、現在已頗有達到一致的希望了。

至輸入等限制的撤除、不免有若干困難、設立還類限制的、大抵不僅是負債國家、而且還須要更加借債的國家、就是說、牠們不但依靠出超來淸償過去債務的利息、而且覺到自已的貯藏、不夠應付資本的需要、所以當牠們的生產難於推銷、外債不能再舉、甚至牠們時候、牠們國家經濟的基礎、就很危險了、又還類國家的債務、大半是以外幣或現金計算的、倘本國的貨幣低落、更將加重一層負累、因此牠們不得不採取限制輸入的步驟、同時並限制收買外幣、使提取資本或淸付利息的事、均不可能、此種限制並非出於惡意、不過爲對付國家經濟生產所受嚴重威脅起見、若不將牠們全國應付的困難同時解除、徒然建議解除限制、是無用的、但所謂困難、就是國際貿易的衰落、國際借貸的停止、及短期借欵的須要償還、而所設限制的本身、又適足加增貿易的衰落、使債務國益無求得出超的希望。」（未完）

對於美之關稅休日案　法政府發通告

【華盛頓四日電】華盛頓駐之法國大使拉布林氏、二日國務省、訪問國務次官、關美國代表戴璧氏、在世界經濟會議委員會、言明關稅休日案、對於法國之立場、有如左之通告、

對美政府之關稅休日案、法政府以爲原則、並無異議、但法國鑑於依然維持金本位之事實、雖在關稅休日案之期間中、若鑄價及弗價之匯兌行市低落時、法政府則有變更適宜關稅之保障條項之必要、若在右項關稅變更內挿入共同條項時、則法國對世界經濟會議、必毅然率先同意關稅休日案。

四月中旬末北滿特產狀況

四月中旬末、北滿各鐵路沿線存貨、全般漸減、較上旬末之二十七萬二千噸減四萬一千噸、其各線存貨如左：（單位噸）

	大豆	小麥	其他合計
哈管區	一三二、七四〇	五、六八〇	一五八、七四〇
西部線	三、四九〇	二二〇	一〇、五〇〇
東部線	八、三六〇	—	八、五三〇
南部線	一、〇二〇	—	一、〇二〇
齊克線	三八、三一〇	—	三八、三一〇
呼海線	一九、七四〇	二、三〇〇	二二、〇四〇
合計	二〇三、六六〇	八、二〇〇	二四二、九五〇

又沿江各碼頭存貨、較上旬其小麥存貨稍增、大豆依然無變化、」

	大豆	小麥	其他合計
富錦	三九、六〇〇	三四、六五〇	七四、二五〇
佳木斯	二八、八八〇	一二、三八〇	四一、二六〇
三姓	五四、四五〇	三、三〇〇	五七、七五〇
華川	九、六五〇	六六〇	一〇、〇七〇
新城鎭	一、六五〇	六六〇	二、三一〇
湯源	一、八二〇	—	一、八二〇
宏克力	一〇、八九〇	—	一〇、八九〇
其他	二五、〇〇〇	—	二五、〇〇〇
合計	一七一、七〇〇	五一、六五〇	二二三、三五〇

即各沿線及沿江碼頭合計如上存貨、其北滿全存貨大豆如三七五六零噸、小麥爲五九九八零噸、其他合計四六六三零零噸

云云。」

前月下卯　鈔票交割

大連錢鈔市場之鈔票交易、爲期於牽制搗把計、於是提高押金及匯兌處理法、將施行於州內、而人情因此頹靡、行市遂陷於九十八九元之邊、繼續閑散、於先日（上月二十日）美國之金輸出禁止、期待通貨膨脹及隨諸物價之上漲、世界經濟會議之銀問題等好材料、人情大振、遂超過百元之大關、以後則繼續上漲、四月廿八日期之交割、於廿六日已完畢、交割額二百七十四萬元、交割總代金二百八十五萬七千八百二十元、標準價一百四十元二角、以此與前期比交割額八十五萬元、總代金增百萬一千八百四十元、標準價六元一角、當期中之高價五元三角、低價九十七元一角、卯利八元二角、主要交易商號如次（單位千元）

三井	九八〇	三菱	五八〇
德泰	四四〇	公濟棧	一五〇
福順義	一〇〇	東永茂	七〇
山出	六〇		
▲買			
儲蓄	九七〇	福和盛	二九〇
永衡	五〇	益發合	七〇
東順生	五九〇	山本	七〇
東裕	六五〇	協源和	六〇
聚誠和	九〇	裕昌元	七〇
▲賣			
和盛泰	八〇	泰信	五〇
雙盛泰	九〇	福順	七〇

英澳兩政府實行　提高日膠皮鞋稅

【東京四日電】英國政府、對由日本輸入之膠皮鞋、自二日實行課從價一倍之禁止的率的關稅、擬二日某處來電、澳洲政府此次對日本之長膠皮鞋、亦施以禁止的高率關稅、提高關稅之理由、因日本品爲廉價品、關於此等事項、在英帝國自治領屬領內、日本品之被壓迫、已有深刻化之形樣、

上週中之票據交換

上週中大連組合銀行之票據交換額、金四千八百五十三枚、金額二千二百二十二萬九千五百九十九元、銀一千五百二十二枚金額一千三百八十四萬八千九百二十四元、以此與前週之交換額比較、

	枚數	金額（元）
金票據	一、九五一減	二、一五八、三五七增
銀票據	五九〇減	二五四、一三八增

如右所述、枚數雖減、而金額則反增、概以上週之交換日數少二日、但各市場之交割關係、大額票據之流通較多故也、

商況電訊

大條與匯兌（四日）

倫敦大條	一九辨士一六分七
期市	一九辨士二分一
紐約大條	三五仙八分一
孟買大條	五八留比一六分一五
日美匯兌	二四元一分二〇
斯切爾股票	三八仙〇分〇
英美匯兌	二五元二分五
中美匯兌	二五元八分九
阿那昆股票	一三元八分〇

◇美棉 八仙三〇　八仙一五　八仙二五　八仙四六　八仙六二　八仙七一　八仙八六

商品市場（四日前場）

◇（四日前場）金票對小洋　一四二、〇五　鈔票對小洋　一四二、一〇　大洋對鈔票　九三、〇五

◇大阪期米　現　中　期　（放盤・收盤）[illegible]

◇東京期米　現　中　期　（放盤・收盤）[illegible]

◇仁川期米　現　中　期　（放盤・收盤）[illegible]

◇大阪三品　五月—十一月　八三、八三、八四、八四、八四、八五、八六（先收盤）

◇同　五月—十一月　引　八三、八三、八四、八四、八四、八五、八六

◇大阪棉花　五五、一九五　五五、一五　◇大阪人絹　一〇八、八〇　一〇〇、四〇　◇東京綿系　八三、九〇　八五、九〇　◇大連股票　三〇、〇〇　◇同短期　[illegible]

本埠特產（四日前場）

◇大豆　五月四、八四　六月四、八七　七月四、八一　八月四、八五　九月四、九〇
◇豆餅　一、五二〇
◇豆油　一三、六〇
◇高粱　二、三五　二、三七　二、四三　二、四九　二、五四
◇錢鈔　[illegible]

滿洲行市（四日前場）

◇奉天奉票對金票　六一、二〇
◇奉天國幣對金票　九八、一〇　一〇一、一〇〇
◇開原國幣對金票　九八、〇〇
◇新京國幣對金票　九六、一〇
◇哈爾濱國幣對金票　九六、三五
◇安東鎭平銀　一、六四三三
◇公主嶺錢鈔現市　九六、八一、五〇
◇哈爾濱大豆　八〇、五〇
◇哈爾濱小麥　[illegible]

◇神戶日米　日米買　二三弗　日米賣　二四弗　正午賣　八分七
◇神戶粕　三、六九　三、七五
◇橫濱生絲　八二二、八三七
◇同短期　二九、八〇　二四、七〇
◇大連股票　三〇、〇〇

大條與匯兌（四日後場）

◇上海外匯　日匯買　一〇三元　英匯買　一辨士　美匯買　二四元
◇匯豐銀行掛牌
◇上海標金　昨日收盤　九二七元　今日放盤　九三一元

特產發送（四日）

◇開原　◇公主嶺　◇四平街　◇新京　◇大連　大豆・高粱・豆餅・雜穀　[illegible]

◇新京大豆　一、三七五　◇新京高粱　一、五九〇　五、五〇

本埠特產（四日後場）

◇大豆　◇豆餅　◇高粱　◇錢鈔　[illegible]

滿洲行市（四日後場）

◇奉天奉票　六一、〇〇　◇奉大洋　◇開原國幣對金票　九八、一〇　◇新京國幣對金票　九六、一〇　◇哈爾濱國幣對金票　九六、三五　◇安東鎭平銀　◇哈爾濱大豆　[illegible]

◇大連株式　◇同短期　◇錢鈔　◇橫濱生絲　◇大阪綿絲布現貨　◇神戶餅　[illegible]

商品市場（四日後場）

◇大阪期米　◇東京期米　◇仁川期米　◇大阪三品　◇同　◇大阪棉花　◇東京綿系　◇大阪人絹　[illegible]

定市　早市五月一三日期　[illegible]

泰東船欄　五行欄　十行欄　求事廣告半價、不出名者價在此加三成、全年半價

遺失　收單聲明作廢
啓者本號於舊歷三月十五日遺失未使用之收單兩部、該單均係蓋圖形圖章、爲預防後患、現改用方形圖章、恐未週知、除通知歷來川上家外、特此登報聲明、該單勿論落與何人之手、概作廢紙、特此佈告
旅順西順成謹啓

專門　耳鼻咽喉科　小兒科　渡邊醫院　大連市信濃町四四　電話五六六六番　浪速町停留所前

金庫　電球　手提金庫　批發零售　大連市監部通　佐井田洋行　電話四五五二番

農工船舶用　發動機　日光商會　大連敷島町六番地（監部通）

洋服　制服　材料優秀　式樣新穎　按月代打　價格低廉　榮星洋服店　大連市惠比須町一五二

山形洋行　大連浪速町　電三〇一五　並有開富式以及手提金庫俱全

便利低廉　堅固無比　不二膽寫版　大連市榮町二番地　惠比須町電車站前　大氣堂　電話四二四九番

大阪商船定期輪船

○開往門司神戶大阪　前十時
烏蘇里丸　五月八日
香港丸　五月七日
哈爾濱丸　五月十四日
亞米利加丸　五月十二日
貝加爾丸　五月十一日
烏拉爾丸　五月十日
○開往上海福州基隆高雄　他克瑪丸（神戶直行）　五月九日後三
盛京丸　五月卅一日
福建丸　[illegible]
長沙丸　五月十一日
○開往天津　長安丸（客室完備）
○開往江龍丸　甲子丸　日東丸　（不載客）
○開往今治橫濱　貴州丸（客室完備）　五月十六日
○開往經育（神戶四日市橫濱）　日東丸　五月廿一日（不載客）
○開往北陸丸　山上海香港新嘉坡　（不載客）　六月一日

大阪商船大連支店　代表電話四一三七番
奉天出張所　電話二〇一八番
新京出張所　電話二一九六番
大連乘船切符發賣所
日本國際觀光局

大連伊勢町滿洲旅館協會　電三六八二
營口觀光局　電一三七六
撫順觀光局　電一二五
奉天觀光局
長春觀光局
船票發賣所　電
專屬貨客經理店
大連市山縣通二一二

國際運輸株式會社
大連支店　電話三五一
同　賬房　電話六三八一
站商扱所電話長三八〇〇
奉天、營口、安東、沙河、開原、四平街、鄭家屯、鐵嶺、洮南、泰來、通遼、長春、屯、洮、松花江、伯都納、下九台

近海郵船大連航輪

○開往長崎橫濱　淡路丸　五月十八日
○開往天津　宮浦丸　五月廿六日
○開往牛莊　淡路丸　五月二十三日
○開往基隆高雄　祥保丸　五月十六日
○開往岩手　第二養老丸　五月十八日

朝鮮郵船大連航輪

○開往青島仁川　會寧丸　五月十六日
○開往仁川博多長崎鹿兒島　平安丸　五月十二日
以上各輪之出口日時因天候關係或有更變

日本郵船大連出張所
九鄉德氣船會社船客業務代理
近海郵船株式會社大連代理店
朝鮮郵船株式會社大連代理店
電話七三九六　七八四六
日本郵船出張所代理貨物經理事宜大連市敷島町六

丸二商會
電話四二四六番　五八八八番
乘船切符發賣處
日本國際觀光局
大連市伊勢町

日清汽船大連航輪

○開往青島上海　午前九時
唐山丸　五月十八日
華山丸　五月十日
嵩山丸　四月

大阪商船株式會社大連支店　電話西一三七番
國際運輸株式會社大連支店
同賬房　電話六三一五一
大阪商船貨客事務
六二一八二

大連汽船定期行輪

○開往青島上海（上午十一時）
長春丸　五月八日
奉天丸　五月五日
大連丸　五月十日
○開往天津（天津溯航）
天潮丸　五月十日後一
天津丸　五月八日後四
天潮丸　五月十日後四
○開往安東
濟通丸　五月七日後三
○開往龍口
開往平　丸　五月　六日後六
○開往長崎　基隆　高雄
山東丸　五月九日前十
山西丸　五月十八日前十
○開往新潟伏木敦賀（載客）
○開往大阪　神戶
河北丸　五月廿九日後四
河南丸
○開往台灣　烟台
○開往長崎　三角　鹿兒島
○開往芝罘威海衛
長順丸　五月七日後八
遼河丸
大連汽船株式會社
電話七七二五番
大連致島町
永和公司　電話七六八番
專屬貨客取扱店（大連致島町）
台（大阪神航路貨扱店）
澤山商會　電話四五二八二六一番
滿航路貨客取扱店（大連須磨町）
丸二商會　電五八八八番　四二四六番
乘船切符發賣所（大連伊勢町）
大連案內所　電話五五五四番
國際觀光局

政記輪船航行

○開往龍口登州　五月五日
有利號
宏利號
開往青島　乾利號　五月九日
紀利號
廣利號
開往芝罘　永利號
宏利號
開往香港廣東　茂利號　五月六日
開往天津　英利號　五月七日
大連市監部通三十九番地
政記輪船股份有限公司

惠通行船輪航

○開往芝罘威海衛仁川　利通號　五月七日
○開往芝罘　福壽號　五月五日
○開往芝罘西口　泰康號　五月七日
○開往海寧丸　四月
○開往門司宇品今治尾道　照國丸　五月十四日
○開往安東　福號
○開往上海　神祐丸
北海號　五月四日
大連市加賀町三十番地
電話三八五一六一八番
惠通行

阿波共同汽船行輪

○開往芝罘威海衛青島　第十六共同丸　五月八日下午七
○開往芝罘威海衛仁川　第廿六共同丸　五月十日下午七
○開往天津　第十六共同丸
○開往仁川鎭南浦　長山丸　五月十二日
○開往營口　長山丸　五月六日
○開往之罘　第十八共同丸　五月六日
○開往營口　第廿六共同丸
路會社代辦山東鐵路及朝日鐵本辦理各種運動一切事務
阿波共同汽船會社
大連市山縣通電話五〇六八〇九〇一

支店
大連市山縣通支店
滿鐵各站
奉天、營口、安東、沙河、開原、四平街、鄭家屯、洮南、泰來、通遼、長春、屯、松花江、伯都納、鐵嶺、哈爾濱、下九台
吉林、安東、滿洲、昂昂溪、哈爾濱
家甸、安達、滿洲里、雙城堡、榆樹
一面坡、天津、青島、上海、龍井村、子局、浦鹽
釜山、草梁、京城、平壤、統營、大邱、元山、會寧、川、草梁、草、鎭、義、州、清津、仁北
上三峰、基隆、高雄、臺北
滿洲關頭、羅津、雄基、東京、神戶、門司
凡關船車聯絡運輸之貨物、左揭各支店發行貨物引換證

各地新聞

交通警携裝潛逃

奉天　瀋陽警察廳第十區警署交通崗警馬國良。年三十六歲熱河人。不悉因何突於六日攜其全身服裝潛逃。該區警察署長王殿卿報告警廳下令通緝云。」

瀋陽縣警務局 招集夏季鄉防會

奉天　瀋陽縣警務局長臧鈞氏。以現在夏防之屆。青沙障起。爲鞏固四鄉嚴防保安起見。是特定於月之三日。在該局內招集各分局長。督察長科長科員等三十餘人。開會討論。夏防保安事項。茲將其議決事項。採誌於下。（一）揀選便衣長警補助偵查。（二）增添鄉閭警額人數。（三）整頓各分局內務（四）澈底清除窩藏匪盜宵小之徒。（五）各分局分所長警補充子彈。（六）嚴查行路可疑份子。免防宵小之思逞。（七）整頓內外勤務。（八）施行夏季戶口大掃除等項云。

鴨江遼河防務 擴充防線

奉天省當局。爲保治安閭閻。法重夏季防務鞏固河防起見。特於月之三日。警務廳長三谷清氏。警察廳長齊恩銘氏。協商鞏固辦法。擬將鴨綠江遼河各到河防大加擴充。決定增添水警額數。充備槍械子彈。注重往來船隻。以資鞏固河防之安全。藉保安寧。現正在研究中云。」

廳長規定夏防 勤務辦法

瀋陽警察廳長齊恩銘氏。刻以夏季防務關乎重要。茲爲鞏固夏防保安閭閻起見。是特重新規定勤務辦法六項。飭屬各分署一體遵照。（一）各署警察分所。一律報齊警報。備足槍彈以防莫測。（二）外勤督察員科員。晝夜加班出勤。不得疏懈。（三）各分署增添便衣勤。以補長警緝捕盜偷（四）清查戶口。查禁私留外界人員。防範宵小匿隱。（五）嚴查伙房十店內之宿客。有無不良份子。（六）改善警政。整頓交通。注重衛生清潔等項云云。」

殉難參事遺骸 運回營口

康平縣參事官。南竹治氏。因公殉職。等情已誌前報。該氏之遺骸。已由奉天省警務廳派警隊五十名。直接至法庫縣迎接。于五月二日晚。在鐵嶺由日守備隊。領事館等各機關。發起開告別式。三日午后五時。經奉天直接回至營口。（因該氏之宅營口故也）抵營口後即于該地西本願寺。舉行葬儀。奉天總務廳。定於月之六日午后三時。爲該氏舉行追悼大會。該廳已於昨日午后四時。開葬儀委員會。永尾總務科長。爲委員長。當有省長代理。金井廳長。民政廳長趙夢南等各氏。均行列席。討議各項。並行準備辦理云云。」

警廳長聯絡新聞界 招待協會幹部
廳長致詞記者協會長答詞

奉天　瀋陽警察廳廳長齊恩銘。爲與新聞界聯絡感情起見。于月之三日午后四時。假商埠地新德馨。招請記者協會之幹部。舉行聯歡會。記者協會方面。出席者爲會長馬星垣。副會長賈榮山。常務幹事董博文。金雲鵬。狄世賢。張幼岐。鹿福林。陳雨天。鄭善明。蔡雨亭。于海亭。及本報特派員欒崇周等數十名。陪賓方面。爲鄭督察長。田中特務科長。王司法科長。馮衛生科長。王司法科長。齊保安科長。張股長。及徐長杜外事股長等數十名。首由齊廳長致辭。略謂今日承蒙諸位惠然光臨。鄙人深覺光榮。回想當事變以來。直至現在。對於鄙廳方面。深得諸君之援助。始有今日之結果。此乃不能不感謝諸君之一也。本擬時常聚首聯歡。藉換意見。無奈鄙方公務太忙。故未如願。實覺抱歉。今晚無何美酒佳餚。務請諸君多飲多餐是爲至盼。次由記者協會會長馬星垣。代表同人致謝辭。略謂今天承蒙廳長。及各科長。設盛大之宴會。款待鄙人等。深覺光榮的很。謹代表同人等。向廳長。及各科長等致十二分的謝意。不過新聞界。所負之使命。與警察官所負之使命。在第三者觀之。似乎不同。然依鄙人之眼光看來。確乎一樣何以而言呢。惟警察官。是保護人民。除暴安良。爲國家社會而服務的。新聞界。是人民的喉舌。抑强扶弱。亦爲社會國家而服務。警察官對於人民不過有直接關係。尤其對於不善良之人。得以直接加以干涉。或阻止。新聞界雖無其權威。然對於這種不善良之徒。却得以事先加以忠告。俾改過自新。以上以消極的方法。來善誘養成。夜不閉戶。路不拾遺的習慣。到那時國家自然是會鞏固的。社會自然能安寧的了。惟是不獨是警察官的成功。亦是新聞界的成功。所以鄙人希望雙方的人。共同努力負責。努力邁進。促其實現。是所至盼。」令謹借主

瀋市地方瑣聞錄
咄々離奇日有聞

輪下新鬼

奉天　內大西關小什字街。有七八號營業汽車。開駛非常之速。適有一年約八齡之幼童。一時避之未及。竟被撞倒。當被由車後輪經軋過頭部。立即五花腦水湧出。絕氣自亡。司機生見肇事端。乘隙潛逃無蹤影云云。」

於市年二十五歲。裁髮新裝。楚々動人。苗條身材。楊柳腰圍。可云當代摩登女招待中之魁。非常風流。故有梅蘭芳之別名稱。因其膚如雲花。貌如仙女之美且風流云云。

胡匪黃夜 光顧櫻桃站

奉天　瀋海鐵路櫻桃堡子黃夜突於三日晨早二時許闖入胡匪四名各持槍械將票房之存款九元搶去。並將楊站長之家中物皆搶去多種。及報告路警後匪人早已無踪云。

雷殛少婦 報請法院檢驗

奉天　瀋北區侯之家子。村婦于王二名。本月二日在村北約二里許。挖菜。不意天忽陰雲四佈雷聲隆隆。二婦奔逃至一樹下避雨。不意突被雷殛身死。狀極可慘。該管警察署長宜宗仁已報請地方法院派員檢驗云。」

車捽乘客

大東關天齊廟北路口內住有某機關職員孫某者。於月之三日午前九時許。僱馬車一輛赴大西關三盛砲胡同某處訪友。路經朱家大坑胡同。彼處地最凹。高窪不平。日前降雨該處頗不好走。以故車行彼處。一時不慎。馬蹶墜於流中。不能動轉。孫某乃由車上向下跳際。乃將頭手臂摔傷甚重。當時紅腫高突不能動轉云云。」

打傷小姨

小西關詞堂胡同。門牌一四五號院內。住有申子明者。現任職於某機關。妻許氏年二十五歲。於月之三日。午前十一時許。因事故與其妻發生口角爭吵事故。其小姨作客申家。見姐夫毆其姐。乃加入戰團。助毆打其姐夫。申某忿恨之餘。乃將其小姨頭部打傷甚重。當時鮮血流出不止云。」

招待風流

大西關平康里胡同。鴉片小賣所。自開幕之後。營業尚堪良好。僱用女招待數名。其中有王彩雲者。

歌女倒霉

有說書女陳桂蘭者。年方雙十之年。係撐硬鞋陳某之代女。貌僅中姿。然女素性淫蕩。故有稍娘女之名。關於月之三日。午後三時許。在某藥社登台演唱時。向茶客討錢時。有茶客某甲大罵不

不慎於火

市內小西關萃花胡同。門牌一八六號院內住有李富年者。家道小康。妻馬氏育有二子。於月之三日。午後三時許。製造晚飯之時。因小孩哭淘。乃上街前購買食物。歸來之際。屋內烟火大作。火燃房上。幸經左右鄰等大家死力撲救。始將火救息。損失三四百元之譜云云。」

教育視察團行程
一行三十餘名由股長率領

奉天　省教育廳。由省立各學校。每校選教員一名。組織三十餘名之教育視察團一組。由教育廳社會教育股長。吉村迪。体育股長巴楚齡率領。視察旅順。大連。各學校。及各文化機關。其視察日程。及場所如左。五月十四日由奉出發。十五日視察。文化協會。滿鐵本社。滿洲日報社。大連圖書館。大廣場小學校。滿蒙資源館大連埠頭。十六日。大連市役所。神明高等女學校。工業專門學校。中央試驗所。大連一中。伏見台公學堂。電氣遊園。十七日。西崗子公學堂。早苗小學校。館子工場。沙河口工場。星個浦。十八日。旅順紀念館。戰跡白玉山。高等公學校。工科大學。十九日。熊岳城農業試驗所。及農業實習場。二十日回奉。」

民刑卷宗 轉令各縣呈報

奉天　奉天高等法院々長于宗海氏。刻於月之三日。通令各縣司法衙署文云。案奉中央司法部令開內云。查各省縣司法機關所審理收受之民刑案件。結與未結者。每五月終必須呈報來部一次。而資審核。有無不善之處。藉以改善司法。現四月已終。各縣多未如期報到。實殊非是。今到勿須於半月內呈報來部審核。不得再玩延不報等情云。」

自衛剿匪凱旋
捉獲胡匪曹殿閣等三名 連同槍枝解送縣清鄉局

本溪　本邑四區駐城廠。自衛團總隊長劉玉堂。日前率隊在管界。分水嶺。南大瀏溝。與匪首五湖等。激戰數時之久。匪勢不支。即行逃逸。當捉獲匪人曹殿閣一名。嫌疑犯李國興一名。並得俄槍二枝。

又三區駐賽馬集。自衛團游擊隊。隊長黃興廷。在管界鼎峪地方與匪接仗。當獲匪人張福合一名。

又五區駐高力營子。自衛團游擊隊長丁燕閣。日前與匪首中古洋激戰多時。匪見勢不佳。乘隙逃逸。當捉獲匪一名。報字鵬飛。並得火槍一枝。（俗稱洋炮）於昨（二日）該隊長等。同時派隊於十一時許。將匪槍等一併押解到縣。自衛團辦事處。審訊該匪等供認爲匪不諱。即時轉送清鄉局究辦云。

下萬兩河村 亦有匪患

連山關　於月之二十八日。下萬兩河村來人云。是日下午四句許。由遼界竄來股匪二十七人。槍械齊備。內有西石哈寨村。舊任村長王海峰。率其手足三人在內。現在該村西山。及大東勾處一帶隱匿。亦未如何動作。茲經自衛團。第三中隊長王奎武探知。率隊兜剿。諒該匪徒難逃法外。旋查西石哈寨村長王海峰。原乃一村表率。因辦事不利。被村民推倒。理應在家安度歲月爲是。詎料心懷叵測。而入匪途。姦淫搶掠。摧殘人道。令人思之痛心。言之切齒。諺云奸宄賊子。人人得而誅之乎

取締民槍調查戶口 造林修道同時實行
縣會議決行政進行之一班

〔續昨奉天〕

第一條　村民在廿五歲以上六十歲以下有左列資格之一者得被選爲村長副及村董
一粗通文字家道殷實者
二品行端正素孚鄉望者

第二條　村長選舉以票多者爲當選次者爲村副其村董同日另票選舉之額數按村會組織法第一條之規定

第三條　村中年滿十六歲之男子所有選舉村長副及村董之權

第四條　村長副任期爲一個整年期滿不再另選即由村董以次遞補之

第五條　村董選出後由該管警所登記註冊村董均有充任村長之義務用輪流法不得推諉

第六條　選舉時由各村以村公所名義報請縣署派員監視之

第七條　村長副選出後由縣加給委任

第八條　本辦法有未盡事宜得隨時修改之

警官徵調村丁辦法

第一條　冬夏防務吃緊如必須徵調村丁時須遵照此項辦法辦理之

第二條　徵調村丁須開全區會議經村長副多數議決呈請縣署核准後始准徵調

第三條　每主村徵調村丁數目至多不得逾五人

第四條　徵調村丁駐防地點由警官支配之但須與警兵同一待遇

第五條　各村被徵調之村丁須遵限送到如有抗違情事得呈請縣署懲罰其村長

第六條　本辦法有未盡事宜得隨時修改之

警官遇警非常招集辦法

第一條　猝然遇警須立時招集各村壯丁者即遵照此項辦法辦理之

第二條　猝然遇警臨時招集壯丁有電話者以電話招集之如無電話可用傳票法加蓋警官印信書明匪之情勢方向以便赴援

第三條　遇警招集壯丁如距離在十里以內者接到傳票後須立時赴援

第四條　送達傳票須以馬警行之以期神速

第五條　接到遇警傳票之各村如故意遲延不到者由縣處罰該村長壯丁以相當之罰金以之購備火藥子彈之用

第六條　本辦法有未盡事宜得隨時修改之

村會清鄉連坐辦法

第一條　村公所調查戶口時同時按戶取具五保連坐切結每戶只載戶主姓名但須由戶主親自簽名或蓋章結式仍依從前連坐章程之規定

第二條　調查五保連坐應依規定表式塡寫除發交各該戶存置外並應另繕二份以一份送警所以一份存村公所

第三條　凡居各村人民無論祖居寄居非取具鄰右六戶以至十戶之互保不得在本村居住

第四條　五保各戶內有左列違法行爲之一者其餘各戶應負報告責任
一爲盜匪之行爲者
二有通匪濟匪之行爲者
三有勾結匪類之嫌疑者
四私造私藏私運軍器及危險物者
五身無正業有擾害地方公安之虞者

第五條　五保各戶對於前條犯有所列違法行爲之一者其餘各戶應密向村長報告如知情不舉者即認爲違反五保責任應呈請縣署處罰之此項罰金應以三百元爲限不得超過如有無力繳納者應以一元抵拘役一日

第六條　本辦法有未盡事宜得隨時修改之

稅署整頓稅捐 章程實行劃一

奉天　稅務監督署。爲整頓稅捐起見。訓令各稅捐局一律劃一。因此營口稅捐局。定於五月起。決照左記新設章程實行之。
一。小賣業。保險業。經濟業。運輸業等營業。收入之千分之六。
一、製造業。代理業。運輸業。千分之四五。
一。賃貸業。印刷業。雕刻業。千分之三。
一。銀行業。錢莊。放款業。糧石業。以及其他金融業。按照資本金及公債總額之千分之六。
一。妓館。劇院。總收入之千分之八。
一。精米業。千分之一五。
一。大當業。一年一百二十元。按兩期繳納。小當業。一年六十元。亦按兩期分納。
一。牙帖稅。一年十二元。按二期分納。
一。以上各稅捐之外。尚按營業總收入之千分之四。五收納。

村長會議 討論春耕辦法

本溪　縣一區警務分局長。王忠山氏。於昨午前十一時。在該局召集一區二十三村。村長會議。討論一區應攤春耕貸款。千六百餘元。按各村分擔。接濟農戶。並須以大照戶管。作爲抵押品。限二三日內。回村將貸戶姓名造冊報局。以便照章接濟。並討論各村。與警察有直接關係之一切事宜。至下午二時許始行散會云。

賭之末路 囊中金盡投環

鐵嶺　本邑四區管界大銘村。有住戶孫某者。現年二十六歲。務農爲業。因家貧歷年爲人傭工。飢寒之苦。彼已飽嘗。近年來雖有儲蓄。僅百元而已。本歲該孫某傭工未就。株守家中。竟意想天開。往某會局押會。初者贏大洋六十餘元。不過僥倖而已。適孫某貪而無厭。日日往賭。不下十餘日。贏款輸罄。囊空亦空。生活日形艱難。追悔不及。竟生厭世之念。乘家人不備。奔往林中。投環自縊。迨家人查覺。早已名登鬼錄矣。嗚呼。嗜賭者可不戒哉。

聯趣

鐵嶺　北門裡。趙宅發生搶案。搶殺事主等情。已誌前報。但自命案發生後。各界人等頗爲恐慌。強搶殺人兇犯者無踪影。趙李氏之屍身。現已由其親族發喪。高搭蘆棚。僧道誦經。叨々焚語。悲聲刺耳。惟大門貼喪聯一幅。甚感生趣。姑將原聯錄左。
上聯。賊是何人全在警官破案
下聯。死於非命仍歸法院洗冤
橫聯。人共驚聞。云

降隊終不可靠 譁變擊傷隊長
將官槍枝馬匹全部掠逃

八日。赴奉就醫。以便早愈。局長一席。暫由警務股長代理云。

輝南　邑北輝發城屯。（距城三十里許）有王分隊長係客歲收降者。在彼駐防。與警察四分局同居一院。分局長吳崇秀。該隊賊心不退舊志復萌。竟於日前叛出三十餘名。當叛出時。將警察之房圍住。向吳逼索槍彈。如不交出。即行槍斃火燒。分局長迫不得已。始將槍彈交出。計槍十六枝。子彈不計其數。同時王隊長。將其頭部擊傷右膀射透並將分局長三四騎馬拉去。連搶去該處之民馬三十餘匹。事後電報警局追擊。亦無及矣

小兒墮井淹斃

瓦房店　舊市街南頭。曲姓門前菜園內。有井一眼。昨念九日。曲某之子。年六歲。於園中遊玩。不知何時墮落井中。比發覺。業已淹斃多時。目瞪腹膨。狀極悽慘云。

局長因傷就醫

輝南　警務局長遲景陽。日前剿匪腿部負傷一節。已誌報端。茲悉因傷未愈。恐本邑醫士醫治有誤。日久不愈。致誤要公。遂於月之二十八日。赴奉就醫。以便早愈。局長一席。暫由警務股長代理云。

籌備春季運動

撫順　春光明媚。日暖風和。花紅草綠。生氣勃々。又屆男女健兒大顯身手之時期。本埠日本体育協會。有鑑及此。昨特開催撫順市民運動大會。擬於月之十四日。假永安臺競技場舉行。現正籌備一切。屆時定有一番盛況云

市油坊業起色
油坊商東西計二十三家 日製餅三萬二千五百片

營口　本埠油坊。東西二十三家。製大餅者十七家。製小餅者六家。近日餅油銷路隆盛。油坊業大見起色。全市每日製餅。大餅計兩萬八千三百片。小餅計四千二百餘片。每日出油。計一十九萬三千八百餘斤。各家製品。多在本埠與外來商人交易。惟東永茂一家。直接運輸油頭福州廈門上海香港等處云。」

緝私局長昇遷

復縣　藍復緝私局長謝生霖。履任以來。政績昭著。決非專事奔走。交際者之流。所可比擬。於四月念二日。奉到營署命令。調昇駐復州灣之場務局局長。遺缺由營口鹽務署。緝私科長。何澤廉接充。前任場務局長。韓慶九。調往營口鹽務署。緝私科長。各方劉在杜辦交接中。

勦匪傷亡
率屬十二禦匪 僅有二名幸免

彰武　邑南新民縣界。王庄戶屯。警六分局。近聞由黑山縣竄來匪首南梯字率黨匪一百餘名。當即調集駐大荒地。區中隊趙分隊長。率隊兵十一名。前往堵防胡匪。於上月二十六日。趙分隊長住與王庄戶屯。附近小窰塘村。是夜該趙分隊長。率部下十一名。在街外放哨。適值南梯字匪帮正撲面而來。當即開槍射擊。激戰半夜許。因衆寡不敵。該隊兵等十二名。被匪當場擊斃六名。負重傷四名。祇二名免難誠屬可慘可嘉云。」

梨樹縣城內添設代派處

敎啓者茲爲推銷本報起見特委林業先充任梨樹縣城內代派處經理此後如有欲定閱本報者請就近訂閱爲感

四平街分社啓事

春明大舞臺

大連西崗世界館前同昇舞臺舊址（呼出電話八八八六）

陰曆四月十一日早一點開六點止　星期五　（早價）包箱二元•樓池四毛•邊座二毛

劉金喜　喜彩蓮　喜彩春　喜彩琴　喜彩霞

周洪斗　喜彩鈴　喜彩艷　梁寶祥　麻子紅　王奎英　吳云升　李華我　李雙林　李慶長　翟鳳仙　袁鳳仙　王瑞芳

唯一佳劇 俠義愛情 （全）鄧霞姑（本） 文武代打 穿插排明

王筱舫　袁菊仙　袁慶順　周洪斗　韓文玉　王瑞芳　王連會　旋風案

張云亭　白少亭　楊學增　葛長山　劉順江　宋玉杰　袁慶順　全武行　九江口

陰曆四月十一日晚七點開演十二點止　星期五（晚價）包箱三元•樓池六角•邊座三毛

李華我　喜彩蓮　喜彩春　劉金喜　麻子紅

張云亭　周洪斗　喜彩艷　翟鳳仙　王瑞芳　李雙林　吳云升　晚香玉　王連會　喜彩霞　喜彩鈴　楊學增　宋玉杰

最佳新戲 杭州實事 妓女節烈 情詞淋漓　（全本）蘇筱筱　秧歌大會 特別興趣 還陽團圓 芳名遺世

袁菊仙　王奎英　袁鳳仙　孫玉林　狀元圖

張云亭　喜彩琴　楊學增　梁寶祥　白少亭　葛長山　袁慶順　全武行　少年立志

王筱舫　周洪斗　王連會　三河縣

麒麟牌啤酒

清潔飲料

最古之歷史最新之設備最上之品質

麒麟牌檸檬水　息德龍　洒達

麒麟麥酒株式會社

中國銀行特種存欵廣告

特種活期「零星儲蓄」以平日樽節所餘之欵零星儲蓄積小成多可作下列等項正用

零存整付：企業治產　婚喪儲蓄　失業預防　贍老基金

預計將來有正大用途以平時分期預爲存儲以備到期支取一筆巨欵者宜採用此種儲蓄如每月存洋十元繼續存十五年到期可得本利四千四百八十五元五角二分不再延緩十年不提用再按月續存可得本利一萬三千〇八十七元七角[illegible]分

整存整付：企業治產　婚喪儲蓄　其他基金

凡籌有整欵未至應用時期不欲動用或學校會社等基金及其他企業公債金不動用者均宜採用此種儲蓄以期滾入利息愈積愈多如存三百四十二元十年滿期可得本利一千元如存一千一百七十四元二十年滿期可得本利一萬元

整存零付：養老年金　子女學費　遺族邮養

預提一筆整欵備作將來額定用途分期支取者宜採用此種儲蓄如存一百元十五年後開始付還再分十年繼續不斷平均付還每年二次每次可付還本息四十一元七角共付廿次如存洋五百元十年後開始付還再分十年繼續不斷平均付還每年二次每次可付還本息一百廿二元〇七分共付廿次

存本付息：養老年金　子女學費　遺族邮養

凡欲存本不動而以所得利息以備按時支用者宜採用此種儲蓄

又城內設有倉庫兩處日站設有倉庫一處專做皮張鬃尾及貨物押欵併代理中國保險公司保險業務等手續簡便利率從優如承惠顧請至敝行接洽

泰東副葉

現社會中兒童的鬥爭
賣報兒童生活一斑
他們專賣小報晚報最歡迎號外 可惜沒有免費學校使他們求學

一般爲資產階級謳歌的文學家、常把兒童比作幸福而快樂的安琪兒、是的、只有少數富庶與有教養的孩子、能度着充滿了慈愛與遊戲的生活、算得起人生最幸福的時期、但那些生長在貧民窟裡的孩子、在窮困之下、那幼小不幸的生命中、早墳滿了愁苦的種子、他們感到的是

饑餓欺凌 根本沒有什麼快樂與幸福之可言、在資本主義合理化的現代社會、工業區的窮孩子、十二三歲便送到工廠、以血汗換取生活的資料去了、農村中八九歲的窮孩子、便背上草筐不是打柴、便是拾糞、然而在所謂文化中心區域的北平、大批窮苦的孩子、多半是過賣小報、

拉人力車 拾煤渣的生涯、我們常常發現年約十二三面黃肌瘦的小孩拉着大腹便便的闊老、在車馬雜遝的馬路上、汗流浹背的拚命奔馳、同時在電車站上、我們也常見一群々而且黧黑形似乞兒的報童「□□報呀」「□□報呀」、像雨後蛙鳴似的叫喊着、有時遇到許多提着破竹筐的男女小孩、像糞蛆一般的在拉圾堆裡搜尋

破爛東西 關於這些窮孩子的生活、從來也引不起闊人們的注意、其實在她們這幼小不幸的人群中、隱含着許多悲慘複雜的社會問題、他們的

下級社會 生活的縮影、北平大多數窮孩子從事於賣小報、也有賣報生意不好改而拉車的、也有下午賣晚報、上午拾煤渣的、總之他們生活的方式雖不同、可是他們飢餓窮困的命運、是被現社會的階級制度決定了的、現在且把北平報童的生活情形介紹給讀者。至於別種窮孩子的生活情形、也可由此推想了、北平報童中有些是流動的、今天賣報明天就許拾煤渣、如果時局緊張、

戰事嚴重 的當兒、報童的數目、也就隨之驟增、如果時局平穩無事的時候、有一部分報童、因爲賺錢很少、便另尋別的生活方法、因此他們的總數很難確定、就中大部分是十歲以上、十六歲以下兒童、但也有白髮背曲的老者、但以中年人爲最少、裡面還有一個六七十歲的老太婆、和一個十三四歲的小姑娘、她們都在西城住家、每天以賣報爲生活、那位老太婆的身世說起來

委實淒涼 她是四川人、她的丈夫當年在東北軍隊領袖手下司收發之職、並無子女、只是每月收入雖不少、可是她的丈夫喜揮霍、所以也沒有絲毫積蓄、四年前她的丈夫去世、只還下她孤零一身、先前爲人家洗衣度日近來年老病衰

無力洗濯 遂操賣報生涯、雖然是風雨苦人的天氣、她之得在泥濘難行的街上叫賣、因爲她年老遲鈍、不如小孩腿快眼快、往往叫賣多時也賺不出一頓飽飯來吃、至於小報童經常是上午賣小報、下午賣晚報、他們賣的日報、多是些小報、因爲那些報

價錢低廉 又適合下層社會人的閱讀、他們販賣資本小而銷路廣、至於大張的日報、他們賣的很少、多數是直接訂閱、零賣本不甚多、而且本錢又大、普通他們領報是先交錢後拿報、他們每次領報至多二三十張、賣完後再去領取、如果賣不完時還可以（未完）

同名得失

馮婦

民初、某機關總裁爲李某、々以道學自居、且常以道學語屬員、値中秋、有審子中送節禮四色極豐盛、至某機關、云、係送李某々者、號房不敢收、來者遂云：此係某班某姑娘之体已贈品、並出一條、則赫然某總裁之大號、號房遂收受、持禮物至總裁室、總裁怒叱號房、並對左右否認曾涉足花叢、屬員聞之、均以其居常以道學自居、益引以爲談資、李某々知之甚悉、而無如之何、以爲有惡作劇者、故弄狡獪而已、不旬匝月後、又接所謂某姑娘者一信、係一滿紙肉麻之情書、李某震怒、囑庶務員某詳查之、始發見某屬員之姓氏及號與總裁無一字差、而此君固嘗涉足花叢者、家居本城、機關中私人函件極少、故號房不甚知之、某姑娘確係此君之相好、送禮投函、不敢致其家中、故送至某機關也、某君即因此事落職、

某局縣知事分發某省時、有名王守中者、到省數月、適某優缺、出缺以素無奧援、不敢妄想、不意翌日即奉民政廳長令委暫署、喜出望外、首至督長署（此時該省有巡按使係督軍兼者）稟謝、傳達處傳語謂可速到任、便中到省再見可也、繼至民廳、則廳長優待之、並謂足下受督座特達之知、故令署某缺、某唯々而已、即日赴任、就事近三月、忽奉民廳急電召至省、至則廳長蹙額相告曰：誤矣、誤矣！君可速辦交代、俟後任來也、某謂到任後並無錯誤、且上月適逢考績、曾膺督長之嘉獎、某係分發人員、功令具在、不能隨便撤任也、廳長竟無辭以對、辭歸逆旅、與友人謀進止、稍遲、民廳秘長來、詳告某君：初某縣缺出時、督軍交一名條係王守中三字、民廳委令辦就後、由傳達處查明王守中即足下、故令文即送至足下寓所、日前督軍忽詢廳長、何以尙未命王守中到任？廳長謂已到任三月、且行時曾至督署稟謝也、督軍連說糊塗、繼知督軍所欲調劑之王守中、係其愛妾之介弟、而非足下、然廳中僅知一王守中、不知另有一人、現在只能請足下讓賢、某君仍堅持無過不能撤任、後經調署某優缺始罷。

近代名人雋事

捉影

陳獨秀與章士釗同學、其時同學中尙有一福建人何梅士、因戀一女人、致疾而死、後章士釗從倫敦回國、特製小說一篇名雙秤記、以記其事、倩獨秀作序、獨秀並題一絕句云「何郎弱冠稱神勇、章子當年有令名、枯骨可會歸閩海、文章今已動英京。」

古今以四公子稱者凡四次、第一次爲戰國時之孟嘗君信陵君、春申君、平原君、第二次爲明末之侯方域、陳貞慧、方密之、冒辟疆、第三次則爲清末之譚嗣同、陳三立、丁惠康、吳葆初、第四次則爲民十二時之孫科、張學良、段宏業、盧小嘉也。說者謂四公子前後均佳、而中間則爲蜂腰矣、然細考之、如今之張氏、其所統轄部下、穿珠皮靴者、何止三千、是則過乎孟嘗也、又若孫科、爲革命策源地之要角、寧漢分裂、舉足輕重、又何止救魏存趙而已哉、雖段盧二人、無甚大譽、但春申平原、史記亦無好在、故謂今之四公子、遠出戰國上可也、

陳樹人有長子名復、爲廣東政府所殺、樹老既痛且恨、故近來凡所作畫、必題故國無計避鴟梟句、以志其痛恨云、

汪精衛謀炸清攝政王、需用炸藥、無從運京、時鄭毓秀在津門、僅一弱女子耳、乃慨然以運炸藥自任、其人年少娟好、故不爲清探所疑、竟攜炸藥、夜抵宣武門外、鄭由此爲黨人所重、遂知名於世、

吳佩孚爲秀才時、歲暮無以舉火、其妻甚恚、且譏秀才不薙髮、新歲酬接、蒙茸何以見人、乃向剃頭店借得剃刀一柄、親爲秀才剃之、

禪宗爲教外別傳、特盛於中國、然今時雖禪門滿天下、但此宗已成過去、名人猛士、談佛法者、均不出此途、如段祺瑞戴傳賢、則治淨土、唐生智則爲秘密曇荼羅、歐陽漸則爲法相唯識也、

張學良到滬趣記

鄧尉

張學良氏辭職下野、蒙中央批准、乃即乘飛機至滬初傳十一日即離京、詎中途折回、致飛機場迎候者大失望而歸、十二日下午三時餘始偕端納湯國楨乘自備福特機抵滬、可記之資料極多、皆爲大報不屑刊載者也、

兩個特別門房 虹橋飛機場禁衛森嚴、有公安局之偵緝隊及警察、有宋子文之衛隊、有警備司令部之兵士、洋洋濟濟、盛極一時、蓋備防閒雜人等之入場也、門首立有二人專司檢察入場者之是否穩重可靠、此二人有人稱之爲特別門房、一爲江海關監督唐海安、一爲宋子文之秘書黃純道、汽車則除宋子文與鐵城等幾輛汽車而外、皆不許入場、新聞記者尙蒙優待放入、但唐對各記者一一叮囑勿與張副司令談話

宋吳吃橡皮糖 迎候者以久待飛機不到。大爲無聊、宋子文及吳鐵城、嚼橡皮糖不止、有人語吳鐵城、謂曷勿攜茶點來此招待、今諸人皆已枵腹也、吳笑曰、我未遑料有如許之人來此、安得有茶點可咄嗟立辦、

記者大鬧宋宅 張下機後與歡迎者一一握手爲禮、即偕宋同乘汽車返宋宅休息、汽車如鯽帶魚之行、虹橋路上塵灰障天、不辨五指、但各記者仍追踪而往、既抵宋宅、宋張入內、記者復追而入之、但宋宅二門向不許任何人擅入、惟有望門興歎、及門而止、繼之則爲宋子良、亦在二門口一躍下車其保鏢見各記者、即以一臂向各記者作螳臂之擋、記者大怒、乃生口角、宋子文之保鏢阿菱出而排解、無效、黃純道出、並不示歉、且謂彼此不相識、宜有此誤會發生云云各記者益大譁、嗣由宋宅衛士長鄭榮（唐海安之外甥也）向各記者道歉、事乃寢、

滿洲國開辦郵政儲金業務之通告

交通部事務官 邵先周

我滿洲國成立以來、業一年有餘、國內治安、完全恢復、諸般制度、亦經粗備、人民各安其業、大有謳歌擊壤之風、此現狀已爲世界各國所公認、且驚歎不置者、而對我滿洲國建設樂土 聞風景仰、近悅遠來者、大有逐日增加之勢、此又爲不可掩之實在情形也、想各方對此、當有同深慶幸者、竊以爲人類最大幸福、不外乎安居樂業、先由生活安定、再謀財力充足、以增進全國之富饒、此爲定而不移之理、然至今社會眞相、往々與其相反、窮乏無告者、滿目皆是、抑又何耶、探其原因、多由舊政權時代營私罔利將人民剝削殆盡、人民勤儉儲蓄、欲求一生活安定者、其結果生命財產、反陷於危險之地、此不得不痛心軍閥暴政之所致也、自去年三月、滿洲國成立以來、以公平正大之政治、與全國民衆之自覺、致國民獨立自謀之精神、日漸熾烈、知開辦郵政儲金業務、機已成熟、本政府爲順與情幷應時勢起見、由日本起、在全滿洲國內、重要都市六十二處、指定郵政局先行開辦郵政儲金業務、俟將來產業開發、交通完成、再遍設於全國、我郵政儲金制度、按各國現行制度、取其所長、去其所短、以求駕乎各國之上、其特色純爲養成國民勤儉儲蓄之美風、於不知不覺之中、俾均有恒產、以造成生活之基礎、且辦理上亦取極簡單方法、郵政儲金以國家信用爲背景、成一極大信用、俾國民得安心儲蓄之、（完）

小笑話

摩登

（一）戀愛

學生：「老師！戀愛二字、究竟是怎樣講解？」

先生：「戀者、男與男相愛之謂、愛者、女與女相愛之謂、男與女相愛、合稱之曰「戀愛」、」

學生：「那麼凡男與女相愛、皆可稱之爲「戀愛」嗎？」

先生：「可！……」

（二）摩登

甲：「何謂「摩登」？」

乙：「所謂「摩登者」乃瞎子上樓梯、摩着向上登之謂也！」

又儲金存積時、擬先用於社會實業、以期增進國民福利、按郵政儲金業務、友邦日本與歐美各國、早已實施、頗極設施、今將施行郵政儲金二十餘國之國名、詳述於後、

日本	英國
加拿大	北美合衆國
中華民國	伊大利
比利時	和蘭
瑞典	奧大利
匈牙利	愛爾蘭
葡萄牙	新錫蘭
菲律濱	馬來群島
海峽殖民地	法領東印度
澳洲聯邦	埃及
錫蘭	南阿聯邦

茲再將重要各國郵政儲金人數並儲金總額詳述於下、

阿美利加合衆國 四一二五八四人、一三二八一四一三八弗（一弗抵國幣五元）

加拿大、八一一〇四人、二五一一五六四四八弗

法蘭西、七三四八七三〇人 三四一九〇二〇三三〇法（一法抵國幣二角）

比利時、三九六六九三四人 二三七三一〇三四四法、

印度、二一六四四七三人、二五六三九四九〇七盧比（一盧比抵一元）

英國、一八八七九九五人 二八〇三七三四三三〇磅（每磅約十六元）

日本、三九八四五二一六人 二六八六〇五九一四元、

備考 除日本外係西歷一九二四年統計日本係最近總額

由以上觀世界大國儲金人數、約有數百萬、其儲金數目、均達若干億、如謂各國富力可以郵政儲金總額推定之、亦非過言也、

再言我滿洲國郵政儲金利息、作爲四分八釐、較比世界各國郵政儲金利息除匈牙利外、可居世界爲二高率玆將各國利率再詳述於下、

日本	三分
英國	三分五釐
美國	二分
加拿大	三分
法蘭西	三分
伊大利	三分
比利時	四分
和蘭	二分六釐四毫
瑞典	四分
匈牙利	六分
奧大利	四分七釐五毫
愛爾蘭	二分五釐

由以上觀、我滿洲國爲世界有數之高率以此高率開始實行儲金業務、亦爲對於國民大多數勤勞者、增進福利之一端也、以上所述、爲滿洲國郵政儲金業務大體、深願諸公爲滿洲國繁榮計、爲國民生活向上計、速速加入安全確實之郵政儲金爲要。

編◇餘◇閒◇話

（田）

◇…社會上一般人所謂「趣劇」、你若肯冷靜觀察、十有八九都是「悲劇」、就以本刊今日記載的張學良到滬趣記而論罷！他鬧出來的故事、新聞記者目爲「趣」而大作其「記」、其實這種事、適得其反的而是中國社會最大的悲劇、一個罪不容誅的人 看々前邊沒有路可走了、而「辭職下野」、他的下野也「蒙中央批准」、於是這位摩登將軍、在這四面楚歌之中頓然如脫籠之鳥、而飽載私囊以留洋之美名而逃之夭夭！在臨走時、乘飛機到滬、我們的張郎、竟不失當年之威風有兩位所謂特別門房、爲之守門、而這兩位門房、還是中國鼎鼎大名的偉人——其實同是一丘之貉、所謂官官相護、誠不虛語也！張烟鬼的帶罪下野、還受這樣的優待、我不知中國這些偉人、是何居心、其實這問題倒很簡單、自己也是那種貨、現在作出一個樣子、將來自己若到了那種地步、還不是好有同樣的下臺之步驟！鳴呼！中國偉人！不過如是而已！

◇ ◇

◇…有錢的孩子家裡的父母肯掏他同錢拋着玩、買一件玩具動輒十元二十元、一日的零錢、起碼就在幾塊以上、至於用途全是無益的消耗 窮孩子呢？那活該、誰叫你命不好！所以窮孩子、應該倒霉 吃苦有錢的孩子、養着好爸媽、生下來就鴻福大、你瞧在大馬路上有用獸皮裹得暖々坐在汽車上的富家子、有衣服襤褸挾着報沿街叫號沒有人理的窮孩子、——這種現象、尤其是在中國平津一帶最多、因爲偉人都去顧自己、把自己的孩子喂得肥々的、窮孩子活該、誰去管你可憐哉！中國的窮孩子、

舊都故事鱗爪補

捉影

袁總統時代、由總統府往南照直開闢新馬路一條、至先農壇經過之城牆、所關之門名曰新華門、適彼時有風水家、謂此門一闢、此路一修、北京風水完全破矣、

余在當時閱某筆記中、載有測字故事一段、頗有意味、特錄之如下、崇禎末年時、李闖進犯日急、崇禎日夜憂慮、無策應付、一日特遣親信內臣某、化粧出宮、偵查民間消息、途遇一測字者、因順口擧一友字、測者問占何事、曰問國事、測者思索良久、告以不佳、蓋反賊已出頭矣、內臣聆其言、急改口曰、非此友字、乃係有無之有字、測者曰更不佳、爾看大明已去其半、蓋有字分開寫、恰是半個大字與半個明字、內臣又急改曰、申酉之酉、測者曰、越發不佳矣、蓋天下爲至尊、今已去頭截尾、寸地無有矣、

北平之城、西北角不方、抹角缺陷、聞前清律、凡城內有忤逆之案、則須缺城垣一角云、

莫斯科藝術劇院指導史丹斯拉夫斯基
今年七十歲誕辰
─蘇聯政府奬給紅帶勳章─
莫斯科藝術劇院在蘇聯革命中的重要

史丹斯拉夫斯基是莫斯科藝術劇院五十年來的指導、在今年一月十八日他的七十某生辰那一天、蘇俄政府奬給他紅帶勳章、在過去五十年內、俄國眞碰着了不少的事情、皇室的推翻、政治的改革、然而五十年來藝術劇院屹然的保持了牠的優秀地位、同時却反映着在劇院外實現世界裡的一切、在共產主義政府秉政十五年後的今日、藝術劇院仍是歐洲大陸上最好的劇院之一、雖則有時候幾部很壞的劇本供獻給受過教育的觀衆之前、

藝術劇院最初偉大時期是在和契訶夫的合作、史丹斯拉夫斯基專上演他的劇本、一位莫斯科富商莫洛索夫供給一切費用上的幫助、契訶夫家中有許多人演戲、藝術劇院現在的標記仍然是從前的海鳥、但是蘇俄政府在數月前把牠更名做「高爾基藝術劇院」、藝術劇院過去和契訶夫合作之最好的供獻、即是最近上演的「櫻桃園」、這劇本的公演把契訶夫筆下所寫的、同時也是契訶夫生活在內的那憂鬱空虛不幸的、然而在另一方面却又是光榮和可愛的世界、得傳神地表演了出來、他的寡婦扮飾主角、全劇的演員小到飾最無關緊要角色、都很健全地重描畫出那樣一個無根基無價值的、革命簡直可以不要就能毀滅的一個社會、這是不可能的、假如你看這劇本而不感到那劇本的預言的性格、或者不感到那半明半黑、或者是早晨或者是薄暮的那環境空氣、全劇的結局幾乎是很難當的、鋼鋸的齒鋸斷了樹根、文化的後落、契訶夫祇是預先看出了那沒落、但是看這劇本演出的觀衆却親身經歷了、

在蘇俄革命後的頭十年、蘇俄政府極端地重視藝術劇院、在五年計劃之內、政府用藝術劇院和其他的許多東西一樣作宣傳、政府任命一個共產主義的指導來純化演員的思想和戲劇出品、許多圖解會畫就了來表明在五年計劃之內藝術劇院怎樣伸長擴大、許多宣傳意味的劇本都列在戲目中了、雖然受着那政府指導的嚴格規定、藝術劇院仍然要想支持牠的標準、對於數和量都依然很重視的、

後來藝術劇院不再受政府指導的監視了、不再用圖解來計劃了、而專心於上演優美的良好的劇本、那故事傳聞是這樣的、史丹斯拉夫斯基討厭那純化思想而不看實際的指導決意許之政府要人、他和史丹林在電話中的談話據說是這樣的：

史丹斯拉夫斯基（含羞的）：我怕我不曉得你的族名、

史丹林：不要緊、叫我史丹林好了、

史丹斯拉夫斯基：困難的是那政府的指導！很聰明的一個人、不過就戲劇方面而言、有點固執、有一天他……

史丹林：我會設法讓他不再煩你、

史丹斯拉夫斯基：還有我們有幾部被命令着必須上演的劇本！很有趣但是不十分……似乎缺少一點戲劇上的性質、在藝術劇院中我們很寶貴這種東西。

史丹林：我會告訴他們、讓你自己選擇你願意上演的劇本。

史丹斯拉夫斯基（誠懇地）：謝々你的好意、我們還能演契訶夫的劇本麼？我們心裡想上演一死塊DeadSouls。

史丹林：爲什麼不能啊？藝術劇院現在所享的自由比五年計劃的初期中多得多了、革命後最光輝的劇本Days of the Turbines最初以「白衛士」的名寫成小說、在數年前曾上演過、得到很大的成功、後來被禁演、現在又准上演、還是受熱烈的歡迎、那戲劇化的「死塊」經過了演員數月的排練、是近年來最好的表演、

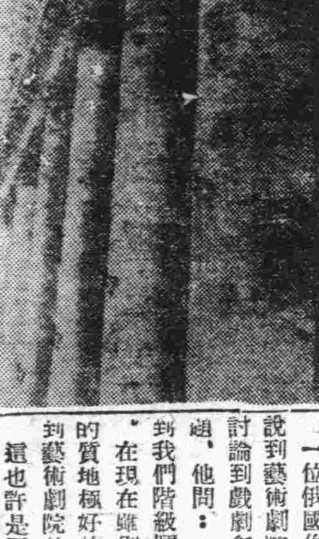

莫斯科戲院之大門

一位俄國作家盧那卡爾斯基氏在「消息報」（JZevetia）中說到藝術劇院、提到史丹斯拉夫斯基的七十生辰的時候終於討論到戲劇怎樣能用作宣傳而不損害到戲劇本身的價值的問題、他問：「我們怎樣將這塊繡花手絹（指藝術劇院）進入到我們階級鬥爭的旗幟下？」他的結論却無寧說有點不健全、在現在雖則還沒有宣傳文藝的產生、但是到了一個時期新的質地極好的酒會灑滿了那老酒瓶、就是宣傳的戲劇可以達到藝術劇院的標準、

這也許是可能、事實上却訴述了宣傳貶損了牠一切接觸的東西、不但貶損了他物、同時在自己的目的一方面也失敗了、那可厭的中等社會的角色很單調把頭身在地圖那劇本裡、然後再把他改造一下、五年計劃的光榮化、就這樣一個又一個的劇本在莫斯科劇院中重複着、重複着、重複着…觀來的厭倦使得那預期的圖解都得更改、而現在藝術劇院一上演Ostrovski的「風雨」（Storm）「或者一死魂」或者Days of the Turbines、幾乎常是買不到票的、這些都證明了如果大衆常看宣傳戲劇、那除非讓他們免費入座纔行、（際麟譯）

株式會社正隆銀行廣告

開設年月	明治四十一年一月
資本	金票一千二百萬圓
總辦	安田善四郎
顧問	安田善次郎
業務要目	各項存款放款匯兌及普通銀行一切營業並代理關東洲地方費現款處及大連市金庫事務
總行所在地	大連市大山通十一番地
分行所在地	營口、奉天、旅順、長春、開原、天津、撫順、公主嶺、四平街、青島、安東、鞍山
派出所所在地	大連小崗子沙河口 奉天小西關
通匯處	日本內地朝鮮南北滿洲台灣中國內地等參千餘家
電話	總行代表番號七一一一、夜間七一一四 振替貯金口座大連二二〇

鉛印 石印 洋式帳簿製造

書籍、帳簿、信箋、傳單、諸表、及目錄等類、股票、支票、貨物標單、文憑、地圖、商品券、仿單等類、裝釘優美堅無比牢、技術既精巧價値亦低廉名片印刷尤明且迅速

大連市大山通 小林又七支店 電話代表 六一一六番 六一六三番

群星第二十二號
每星期三五出版
歡迎短篇作品

哀悼

君猛

以爲眞到了幸福之國，
醒來還是荒涼的人間，
淒風慘煞人使我慘怛，
冷雨淅瀝得怎樣安眠，

×

波濤散蕩得何期哀婉，
我和她曾徘徊於江邊，
悲哀往事纏得心腸斷，
啊！不堪回首的蘇顯，

×

愁慘纏住了我的心弦，
孤伶的我但願棄人間，
是誰偷去了我的童年？
天眞和歡快業已死殮，

×

我那在仰伏的詩人喲！
請全把我的愁慘席捲，
作成你那絕美的詩篇，
別再使我哀惡啊！戀！

一九三三，四，五日於吉林

飯後散步

波影

沿着R港的海邊，很消遙自在的用極輕的腳步，一半望着被夕陽映的老虎尾，一半聽着作澎湃聲地波濤，雖然是將入西山的太陽，照着久經冬之死氣壓得很荒涼的老虎尾，較素日加一層的自然裝飾，但我並沒覺出怎樣燦爛耀目，精神豪爽！

飛浪的波濤，雖然高低强弱極其有節奏的，也沒能打動我心靈上的一點同調，

本來目的在飯後散步：防備患了胃病。

若是養成一個「東亞病夫」一生可就沒有幸福的生活了！這時候的一切一切，却成了幻夢忘其所以。走的路道，觀的景色，到底未嘗得一種甜蜜的滋味，像一個擬子般地酩酊地來到××公園．

時辰雖已進春裡，但春風仍然是帶着冬天的寒氣：

感着身上有點戰慄！園內也寥無一人，花草還沒萌動，萬籟寂靜的大地，睡眠未醒的公園，實令人觀之欲淚！

在這樣沈寂之中，念頭微起波動，孤立樹下。

思前想後地眞叫我不堪回憶心上受了多少創痕，肉体抗了多少痛苦，冰冷々的一片，祇有歎怨是我最親摯的朋友：終日裡伴着我底身邊，嘆人情的淺薄，怨天時不隨我意，人類的險惡，生存的詭詐，唉！何處追尋那純潔無雜的兒童世界？婚姻問題，更是難解決的，戀愛罷也沒有勇氣，又沒有財產，誰和這樣孤另另的窮漢去結婚，作爲白頭夫婦，永久地鍾情恩愛呢？怎麼辦！戀！戀！戀！空！空！空！畢竟是一塲夢想罷！

嗎！鄉下女子很忠實啊：不必娶個富家的女子，受過深淵的教育，學問很好的女士，能夠解決婚姻問題，就算滿足了！

唉！其實我不願意娶個受教育的Miss麼？得到一位有資格的女士，配成多情的夫婦，組織團滿的家庭，那不是人生最快樂的事情麼？二十世紀的人——眞可怕生在這樣時髦的時代，潮流新的社會裡，達不到理想的目的，所抱的希冀！一言以蔽之虛榮的女性，缺少七條件是不能成功的。

總之：實現與理想是相矛盾的，一切的念頭，還是歸於烏有罷！

迢迢的流水，須臾的春光，茫々的前途，嚇：到這是終點啊還是繼續着跑呢？……

有志者事竟成，可是我底意志確實不堅硬，努力去奮鬥，大概是唯一的手段，反正奈中是有旋風、你不擋破宅，々也要圈你：一切的事故都置之不問，照着自己的理想向前去作別忘了人生都得受折磨呀！

一九三三、四、二〇黃昏感作

雜談

心玉

答渡沙先生兼致友人

昨接來函，一切都明白了，承問快不快活，忙不忙爾信的問，這回答覆你罷，

我原來是在小學堂混慣了的混混兒，一旦來這裡，甚麼都摸不着頭緒，所幸同事對我都很好，尤其是W先生，處處幫助我！但是呀！庸材到底是庸材！誰信不說是寫履歷書麼！線上線下，好容易弄清楚才送了去，是昨日的放課後，我正在看一本雜誌上所載的一段，近代心理學的進步，甚麼刀系啦，錯覺啦！……把腦袋攪的陣々作痛，很仁厚的堂長，「C樣……」一抬頭赫得一跳，時々刻々怕回來的東西却帶着帖，回來了！這一下腦袋更痛了起來，……！又你一言，我一語的，再一回的探討，今天完成，送却送去了！

現在我有權力了，忘了是那一天，堂長把我和W先生叫到堂長室，吩咐了一切宿舍的規矩，哈々：眞不壞呀！只是苦了天眞爛漫的少女了！……也許因這個多造些家庭破壞者！然而照現在的五花十色組織成的社會，除了這個辦法是不行的，戴上假面具裝扮裝扮罷！啊！可愛的將來呀！美麗的將來呀！火花閃爍的將來呀！委諸時間先生給建設罷！哦！這些話，恐怕要惹酥先生念開聖經，再度的高吟列子？但是呀時間，

說了這麼些話，還沒有提到我沒有豫料得到的希奇的事，甚麼猜々看！我現在當理學先生呢！有趣極啦，上了課就糢々糊々的不知道怎樣的去對付他好，已經混了兩課了，「一，杏芽，二，雞。我只曉得杏花好看，杏子好吃，誰理會他的芽是樣怎長的，要提起雞來更麻煩W先生似乎明白我不能十分了解的原故，很殷懃的送來一本中文的理科參考書給我，這的謂難得了，

在職員室內是很有趣的，看別人說々笑々，到處充滿了滿洲國語，只是我總覺不如在W校的時候W先生的語調高明滑稽中而含着一種特別的風味，課後歸來，沒事就俯在書案，讀幾頁願意讀的書，悶了呢，就不像在那裡，滌蕩着清雅的農園的左右玩兒，而是找小朋友談天，晚間也是如此消遣，清淨而寂肅的宿舍，眞是我的理想世界，然而一到靜坐想努力閱幾行書的時候，心就被新的舊的，整的碎的惡魔牽引了去！噯！恨煞人的！好了！就這樣罷！最後也期你大加努力！身体健康！快活無量！再會！

一九三三、四、二〇、雨夜 心玉上

草塲上

—心辛的命運—

何帆徵

明媚的春光，親蜜的吻着大地，大地上的一切，都呈現活潑潑的生氣，溫風拂面使人覺着莫明其妙的快感，山之陽坡着了一層淡淡的綠絨毯，那柳枝迎風搖擺，好似極端感謝春神賜與，一件綠色舞衣，眞的，春之消息於不知不覺間已散滿人間了，

春神雖然毫無偏私的盡量的散佈快樂於人間，但是從未曾在心辛的心底滋長過快樂的嫩苗，就是因爲這春天是他愁苦發生的時期，是他脫離快樂的學校生活走進枯燥的牧畜生活的時期，所以他一到了春天，便聯想起來這悲慘的事跡，那麼，在他的臉上還能尋出絲毫笑容嗎！

心辛浸浴在這春光裡，坐在草地上癡望，眉梢緊蹙好似縮印一部「痛苦生活史」，

憂悒的視線，徘徊於天上的飛來悠閑慢步的白雲，鳥巢的小手，閑的握着一柄短鞭，附近一群綿羊，「咩々……」的叫着，匆匆的在咀嚼細嫩的青草，

服責任的視線，由白雲轉到一群羊身上，羊還在從容的吃草所以才慢々的轉過了頭，臉對着太陽，承受慈祥溫和的陽光，眼睛受陽光强迫，慢々的閉上了，眉頭皺得幾乎要相連，可知他正在溫習他的「痛苦生活史，」——一主人翁看猙獰的鷹眼大罵……早起晚眠，身体的疲勢……鍾々苛虐的待遇……這些一幕一幕的在他心靈裡映演，

「嘻々……！哈々……」

一陣碎屑雜亂的笑語聲，驟然把心辛的愁絲打斷睜眼來看，還是一群活潑々的小學生從道上走過，

他看見了三年前的同伴，不禁想起他津々有味的學校生活來了，

——充滿活潑氣象的教室，經先生板書一道算題之後，驟然沈寂下來，同學都在沈思這題的解答，不到五分鐘吧！這題不是首先被我詳細的演到黑板上了嗎？同學異樣的眼光，注視着黑板我所演的算題，當時的快感眞是形容不出的呵！

「小朋友！徐心辛演算的對不對」！先生發出和靄的問：「對」！同學們齊聲使勁的喊出，他們爲什麼那樣使勁的喊叫，不是含着贊我的意思嗎？那種快樂的生活還能尋到嗎？……

……

——放榜了，一群同學擁擠而來，圍得風雨不透，各人的視線，總是徘徊於榜的範圍以內，「呵！還是徐心辛第一呀」！「第一算叫徐心辛占住了」！……這不是同學的呼聲嗎？以後恐怕再不會有這種聲浪了吧！……

………………

「喂！還睡嗎？羊那里去啦」！同伴李小癩子來找他吃晚飯，

心辛驀的吃了一驚，睜眼一看，一群羊已去得無影無蹤，他慌極了，也顧不得和李小癩子說話，急忙跳起身來，直奔向嶺上去，

一九三三、二、二九
投自八面城縣三校

春風

希之

春兒暖着，春風吹着，
吹來吹來，就將那草地上的塵埃吹盡了！
草兒借着你的力量，也要萌動復生了！
哎喲！風兒！你的力量爲什麼這樣大呢？
知道了！知道了！
大概你年年一到這個時候，你就要顯顯你的威嚴！
現在我被你吹着，我也借着你的力量，把我那………都煥新了！
我祝你威嚴，
我最後祝你功德到底！

讚愛的呼嘯

——獻給君猛君——

克曼

黑獄裡徬徨的灰魂，
享受了日月的殘輝，
苦魔悵惘的迷途，
接受了引路的告辭，
啊！我從前一切的幻夢，
而今滌洗濯淸！
唉！我從前一切的虛榮啊！
而今改革創新！

×

滄茫渺漠的生命途上，
宅是依舊沒有奏着人生進行曲，
明媚嫩綠的陽春環境裡，
宅是呆然默黯無音，
呀！誰想到愛的呼嘯啊！
喚醒激勵人生的樂器陽春的風濤，
愛的呼嘯啊！

×

我是魅魃裡出來的羔羊，
我是膏雨降後的青苗，
一切的猙獰冷嘲宅再不敢來痛辱我了！

×

荒蕪未墾的殘園誰滴下的鮮血熱淚？
誰有這樣的勇敢？誰有這樣的志氣？
是你？莫非是你？！
啊！眞勇敢！眞志氣！
渺茫黑暗的環境裡你青勇躍奔馳！

——二四晚讀過愛的呼嘯後感——

猶豫

體徵

雖然在他的心里沒有得到最後決定的當兒，他是不願意度這星期六的晚上的，但太陽終于不休貼他的意思，已經悄悄地溜到西山下面去了。這時候院中的一切都沉浸在寂靜的空氣里，只有坐在教員室中的C的心潮却澎湃得非常利害，這緊張作用，隨着手表的秒針而前進。

「這不是到時候了嗎？」一會兒他們來邀我怎麼辦呢？」他瞧了瞧手表，時針已正指「C字。」

他摘下掛在牆上的豬鬃刷子在刷他的鞋。

「去！一定去！在少年不追尋快樂，還等到『老大徒悲傷嗎？』」他想到這里，精神有些興奮了。把帽子揮了揮藏在頭上，在屋中來回的蹀躞，等候他的同事們。

他想這次去了至少也得化個十元八元的，——火車費往返二元四角馬車費也得一元，至于在那個地方的化項，聽說是要仗義的，不可露出打算儉省的樣子，否則人家就要笑話說是老赶了。那末十元錢恐怕還不够呢！他由兜里摸出昨天新領來的一捲鈔票，數了數恰是十六元八角除去伙食零用等費。

「唔！胡鬧！那信里不是問你這月的薪俸發了沒嗎？家中艱窘極了，連衣服都送進當舖里去。」他一眼瞥見信捍里的一封家信，突然地起了反省。于是低下頭去在咀嚼着信上的字句，默想着家中的情況。

「不去了！那種體驅不是你還窮措大能去領受的，明天還是把錢寄向家中去。」他懊喪着除去帽子，坐在椅子上抽出兩頁信紙想要寫一封匯款的家信。

「C先生，這次火車快到了——六點五十七分，他們都換衣服呢，叫我告訴您個信，也預備著吧！我馬上就叫車去，一會兒就要走的。」一個校役進來說了這幾句話便轉身出去了。

「再不就去逛一趟？……」他的意志有些搖々不定了。前幾個星期日剩他自己的寂寞，他們回來時紛々地講演各人所享受的性的野趣的誘惑，他們對于這不合潮流的特別者的譏諷，……在々都使他漸息的心火復燃而摻逼着他走向S埠的××書舘里去。

「走呀！老C！」同事們一個々都穿得整々齊々的走進他的臥室，——不知道的以爲是在赳什麼隆盛的會体。他站起來有意無意的加入這個紈袴隊里，然而一轉念，他便發現了自已的特殊性——按服裝看去簡直像人家的一個聽差。

嗒郎，嗒郎……馬車來了，同事們都跳上車去。

「上車呀！老C！」

愁什麼？到那里就有情人稀罕你啦！」

「還沒見着小老媽怎麼就裝起傻佳子來了？」

同事們催促他上車的紛紜的雜語，他好像一句也沒有聽見，只是呆々的立在門前不動。

四，四。病中寫于清水社

同昌百貨商店

舊曆四月八日起

特別舉行

五週紀念
足尺加一

以酬惠顧

只限七天

大連市奧町五二 電話 二一六三二 四五〇二番

北極門慘案詳誌
斧頭菜刀亂舞赤血白肉橫飛
一人連殺七口內有孕婦二人

吉林 北極門內。一人連殺七口慘案。已畧誌昨報。茲將詳情探誌如下。

被害略歷 吉林市北極門內、一區九分所管界、北極胡同三號。金姓。招房戶五家、內有郭慶者、操商業、頗有積蓄、夫婦二人生子三個、傭女僕一、度日堪稱得意。與潘文明對屋相住。該潘文明夫妻二人。男差居梨樹縣。充當巡官。久不在家。其妻一人家居。

兇手畧歷 有梁醒民者。年二十餘歲。住吉林西關。久在軍界充差。素無積蓄。窮困已極。將其妻王氏押於西關四等妓館。操皮肉生涯。身價二百元。現梁某擬將妻贖出。轉押長春妓館。奈因手無分文。無法可使。隨動殺機矣。

殺機原因 郭慶之妻。爲梁醒民之胞姊。於四月三十日。去其姊家中。道其來意。擬挪錢贖妻。其姊丈本商人。賺錢不易。未允其請。其胞姊又加以顏色。並出厲言。梁某怒氣暗增。贖妻不得。隨有暗殺之心矣。

行兇時間 該梁醒民。於是晚居住其姊家中。與其姊丈等同住北炕之上。梁某首鋪。其次姊丈 再其次 即其胞姊。及三個男孩。其僕婦自睡外間。梁某通宵未眠。天將黎明。稱其睡熟之際。兇心突起。以斧子 將其姊丈 頭顱砍裂。因用力過猛。斧頭入腦。竟未拔出。遂又取出菜刀。亂砍數下。其姊丈斃命 復又一刀。將其姊殺傷。連砍數下又斃。繼將三個小孩一併殺死。其僕婦聞得消息。嚇的不敢聲張。又被其數刀殺死。此時潘姓婦睡醒。欲探其動靜。未及下地。被梁某看見。一刀將該婦下臍砍掉。又對小腹數刀。竟一命嗚呼。該潘氏及郭慶之妻。均受有六七個月之身孕。均被殺戮。若梁某者。可謂罪大惡極之人也。

得錢逃走 梁某殺死七口人後。由其姐夫郭慶身上。搜出一百六十餘元。又將其姐夫衣服換上。復又翻箱倒篋。撿得貴重不少。此時天有五鐘。即出門逕赴西關四等妓館贖妻。將其妻贖出。偕乎同逃。由吉長路火車。不知去向矣。

鄰居報警 兇犯走時。被王姓看見。亦不知其有殺人行爲。及天交十鐘後始發覺。鄰人報警。由警署驗後。死者親屬買棺成殮。記者臨場時。紅棺七具正在入殮缺頭少腿之屍時。可謂殘矣。現將該院所住各戶。均經警傳訊。一面尋拘兇犯。後文如何。容訪再誌

警察拿獲烟犯

北鎮 本邑警務局關局長。對於烟賭等案。特別注意。每至夜晚。派警士數十名。秘密搜查。乃於四月二十七日。夜間十點鐘。查到老爺廟西胡同。八家子院內。住戶羅相臣。同城外鄉友劉奎五正在吐霧噴雲之際。恰好闖進屋內。將該劉羅二人。烟具等項。用繩綁帶警務局。審訊拘留。當呈送司法公署。收押庭訊罰判。

縣署啓用新印

北鎮 縣公署。於四月十日。奉省公署令。查印信乃爲機關之憑證。滿洲國未建設之先。各縣印信。均是某縣政府字樣。新興國家早已告成。印信亦不能沿習用舊。故於日前領到木質新印一顆。文曰。北鎮縣公署印。縣長夏鍾秀。業於奉到日。啓用呈報云。

商團隊長產出

連山關 本驛商團成立。已誌報端。惟隊長一席。尚未產出。而商團若無人統率。訓練分配職務。恐臨事驚慌。首尾不應錯。亂秩序。其禍非淺。是以自衛團大隊長吳惠忱。於客月二十日。召集紳商討論。推選李耀南充任斯職。聞該氏稍有武力。尚可稱職云。

骨肉相殘若斯
侄既不仁叔亦如法炮製
一摔一浸豺狼出於一門

北票 票鎮北鄉。郭家溝村民房雲和。性極粗暴。與其族叔房作運。因小事衝突。房雲和率其胞弟二人。將房作運大打特打。房作運閉氣身亡。房雲和一見攤了人命。回家即令姊妹房劉氏。將其四歲親女。領至作運家。由房雲和將其姪女活活摔死。其殘忍行爲。有甚於豺狼虺蛇。詎房作運又趁。見房雲和將其姪女在伊家摔殆。伊更不客氣的。照樣施行。即將自己兩歲小兒。浸入水缸淹死。復將頭部打傷。此眞慘無人道之怪狀。現歸北票維持會裁判。將來按法懲辦。定必大快人心云。

縣長率屬下鄉
三期宣傳工作

鐵嶺 鐵嶺縣。警備工作。共分六班。有警務調查班。教育調查班。救濟班。施療班。宣傳班。護衛班。各界列職工作者。共九十五員名。於四月十八日上午十時。齊由縣公署出發。是日天晴風靜。經七里屯。房申溝。黃金溝房申。八家子。下午二時。至催陣堡。招集村民。與學生等齊集於學校院內。靜聽演。茲將各人演說詞列錄如左。」

縣長演說詞

我們滿洲新國建設一年有餘。在此一週年的經過。所有東北四省區的範圍以內。若說我們鐵嶺縣。得算是太平樂土。請大家要特別注意。我們鐵嶺比較別的地方。既然未受過很大的匪患兵災。就得說是託天之福。但是我們今後的行爲。可要特別注意。倘能人人的心理。都懷着慈善意思。自然是不遭劫回。因爲我們縣境平安。所以本縣長才領所屬。親身下鄉。作政治工作。第一的要你們知道新國建設主張王道政体。期望唐虞之治。第二的村中學校。要你們好好維持教育普及。國家自然興盛。第三的。縣政設施。僅々仗着大家納款捐。請你們趕緊封納。免得催納。第四的。各區村的治安。全仗有好村長。和賢父兄。譬如某村有了不守分的青年。當村長和當父兄的。若能切實的解釋。他就不當匪人去了。地方自然太平。我說的這些樣事。要你們切實遵行。咱們鐵嶺。我說一定太平的。」

警局長演說詞

我向諸位父老兄弟學生們。談々話。我們下鄉施行警備工作。宗旨就是使稱實現王道政治。若實現王道政治。有什麼功効呢。就是無論農工商。都能受他們所應享的樂趣。決不能有强凌弱衆暴寡底惡現象。我們人若都能各管本業。各尋其樂。比較處在惡覇的國家。强盜的社會。不强的多了嗎。那麼我們再由樂趣中作事。是當然能順由樂趣中生財。財當然能以所用之餘。供養警團。他們自然的就能盡力的維護我們自安了。各機關若得着我們豐厚的供給。也會自然的給我們辦事了。這是一節。再者要想一想國家待遇我的人民。有何等的隆厚。體災恤難。免去了大宗捐賦。而一些執事人們。財務局長如家中管事的一般。教育局長。如家中成館先生一般。警務局長。如家中衛士一般。咱鐵嶺縣。好比一大家住戶。村民即是東家。他們都一心一志的去給我們幹事。我們若再浪蕩無業。胡作匪爲。豈不是大大的不對嗎。像你們往往拿從血汗中所得來的錢。賭牌的也有。抑會的也有、甚夜既留連那種頭寢食且想念那種事。歸終是盡資精神。損失金錢。豈不是冤極了嗎。所以勸你們鄉民。從今後不但自己要管束自己。而且對於親友鄰里。及一切相關之人。尙須善加規勸。使你們村中毫無敗類之分子。害群之蠹虫。各人再熱心整頓學校。致意於公益事項。那麼將來你們這一村的幸福能有限量嗎。」

會局再現於郭家店
負管理者有所聞乎

彰武 本縣政警兩當局。素惡賭博之害人。甚至三令五申。不稍容緩。於去秋七八月間。在城廓附近。及郭家店等各地。經各賭棍開設花會賭局七八處。均有官府次第嚴辦驅散。人民男婦頗爲安堵。減去一大發財之慾望。乃邑西郭家店站。竟有無賴份子。於近日內。又開設花會賭局一處。每日引誘一般無知。醉心發財者。熙來攘往。而附近各村屯。因想求神扶乩種種之方法討會。致鷄犬不安。查縣

取締私售大烟

彰武 我國實施鴉片專賣以來。其制度係不許私人隨便買賣。而本縣私設烟館者。比比皆是。殊與專賣前途。大有障礙。遂源。專賣區署。特承請警務局。嚴加取締私烟館。以利專賣前途之進行。本縣警務局。已佈告私售大烟者。一律取締。否則定罰不貸云。

巡查捉獲匪徒

鞍山 立山驛警官派出所。日本巡查。引地。井村。齋藤。及巡捕紀元鑾。楊洪財。於四月二十七日。探悉曾於客秋。在驛西大小營盤一帶。攪擾之中山匪首部下王殿閣者。年二十三歲。匿踪來立宮。至該劉家彭姓處投宿。而引地巡查探明一切。即同本所人員。前往彭姓家。將該匪捕獲。帶回派出所拷詢。該王某供認爲匪不諱。故於是日晚十時三十分南行列車。送往鞍山警察署究辦云。

天長佳節之慶賀宴
滿日官紳濟濟一堂頗極盛況

新民 駐新日本領事館。本月二十九日。爲天長節。是日邀請日滿官紳參加盛典。而表親善。屆時各界紛湛。儀容肅肅。上午十時日側舉行大祭式列左。一、祝賀順序。二、開會。居留民會長演辭。三、祝辭。四、萬歲三唱。五、開宴。五時滿側官紳齊至慶賀。大張盛筵。歡聚一堂。當有土屋領事演辭畢。略謂敝人今天與大家會晤。不勝欣悅之至。敝人本是武夫。心欲言而口不逮。簡單說日滿兩國之驛造。我各人腦筋。具有親密理想。其親密應如何。譬父子兄弟夫婦之親密。不是口頭的親密。必得心口如一。現在我日滿之光彩。無不賴躬逢我天皇陛下之聖佑。王參事官代表滿側全体答辭。今天是我友邦天皇神聖佳節。敝人等得與參加慶祝。不勝歡躍之至。我滿日兩國締協。使三千萬民衆一心一德。以顯天皇在天之靈。而有今日現象也。大家舉飲一杯。以表敬意。于是歸座。杯盤交錯。開懷暢飲。賓主嘉賓。勸酒殷殷。期在必醉。美酒佳肴。雜然前陳。作起喧譁。衆賓歡如。直至七時。蘁而散云。

春雨一刻千金

騰鰲堡 三春以來。浩風時作。甘霖未降。頗呈旱象。如園中之蔬菜。栽種之均在萌芽之期。無如旱風厲颳。大有枯也不出之概。不意天工作美。於昨二十九日。彤雲四合。至晚九時許。降小雨一次。翌日又降甘霖。至午時始晴。雨已下透。而各界之人士。無不喜形於色。咸謂春雨一刻値千金。何況降數小時乎。

東山居民乏食
屬官憂慮擬代民赴省呼籲
兩區自衛團防堵岫巖匪患

海城 縣境二十兩區。東山裡一帶。去夏因遭雹災。又兼山繭未獲。以致年景欠收。而現在居民乏食。頗堪憂慮。聞本縣公署屬官寺尾擬欲日內晉省。代爲呼賑云。又訊警務局長嵇仲文。現以岫巖縣界一帶。胡匪又行蠢動。深恐竄入境內。擾亂治安。特於今三日。分調一區自衛團四十名。三區自衛團六十名。至縣署集合。於下午四時。同由縣出發。前往二區析木城一帶防堵。當我界防務森嚴。匪黨必能聞風竄逸。則居民可享高枕無憂云。

青天白日
胡匪一人行搶

新京 城裡西三道街。聚發源木局。於四月卅號早晨八點鐘。有一人騎馬至該號購買木材。將馬拴在木槽上。正在講論價格之時。忽然闖進胡匪一名。手持小槍一支。把櫃夥全行嚇住。當搜去大洋八十餘元。將馬解開乘騎而逃。迨報警追至日升隆串心院。通過至四道街不知去向。似此胡匪。一人竟敢白晝強搶。眞可謂膽大包天云。(九)

召集所屬
訓諭一休防範

海城 警務局長嵇仲文。於昨(二日)傳召集所屬各長員。訓諭一切。其略云。匪患現雖肅清。仍應一休防範。而除暴安良。爲我行政之要義。保衛地方。乃我警察之天職。歷來驚騷叵測。良莠不分。是以一闊不靖。則閭邑不寧。一匪不清則道途爲梗。誰無身家。誰無父母。設身一處。能不痛心。仰各長員等。須督飭以嚴。嚴加防範。不得疏懈。勿使宵小竄入境內。混亂治安。嗣後一致協力。倘敢故違。即予以相當懲處云。

劉家長失火
楊吳頗涉嫌疑

新京 城南五里堡子。住戶楊永青。吳鳳樓。在張才的姊家放局。將該屯李老五的兒子引去。輸錢不貲。李無錢還債。遂發生口角。經百家長劉某解和。始行了結。不意楊吳二人。又至李家拿刀動槍。有尋人欲毆之勢。李某又找百家長劉前往排解。楊吳二人氣甚兇猛。不能完結。遂報告五區分所。又經巡官排解了事。詎料昨劉百家長之草垛。忽然起火。焚燒穀草六七千捆。不知何人所放。楊吳頗涉嫌疑。經劉提出訟狀控楊係楊吳二人所爲云。

怪魚狀似梅花

海城 二日南門外。小橋子魚販王某。由營口購來新鮮黃鱗魚一簍。及開簍售賣之際。由內中檢出一怪魚。身圓而扁。狀似梅花形。一時轟動全市。均群往觀之。莫識魚歷。據該魚販云。現業魚已三十餘年。此類怪魚。誠所罕見。余在旁目覩。故特誌之。以待閱者諸君之一參考云。

藥王廟香火會

海城 於今舊曆四月初八日。爲釋迦佛聖誕之期。本邑西門外藥王廟。前佛殿。例年於斯日。舉行香火會。及今廟門大開。懸聯掛彩。鼓樂宣天。廟外商販林立。喊賣聲不絕於耳。廟院附設宣講堂。(假是日)誦經講道。而一般紅男綠女。前來焚香者。絡繹不絕。頗稱一時之熱鬧。

颶風後之大雨

熊岳 自入春以來。天久不雨。田地乾燥。突於月之一日。狂風大作。時南時北。瓦飛樹拔。呼號終夜。於二日風止雨降。稍代冰雹。始見天晴。田地潤澤。繼見耕夫遍野云。　岐

經自衛團擊退
小蟈々滋擾

騰鰲堡 遼境七區轄界。張中堡村。匪首小蟈蟈。時常在該村騷擾。居民安。已誌前報。詎料於昨廿九日。匪等又在該村曹姓與金姓二家。威逼財物。否則將其住宅付之一炬云。當日晚九時許。劉二堡自衛團某隊(約廿人)偵悉。乘匪不備來襲。迨至該村中。恰與匪相撞。天黑不辨。當問口令。匪不能答。遂即開槍。團兵還擊應戰。結果匪勢不支逃竄。而團兵員傷者二名。抬往醫院治療。致於能否劇減。尙難預卜云。

騰田醫院
施種牛痘

海城 本邑北關騰田醫院。々長田階平。女醫師田維一。鑒於時屆仲春。正天花流行漫夏之候。爲害極劇。輕則傷其身体。重則損目殘鼻。甚則危及生命。於是該院長存心濟世。慈善爲懷。故特由營口購到大宗佳良牛痘苗。無料施種牛痘。每日種痘者。絡繹前往。若該院長者。之心存濟世。可見一斑矣。

勞動紀念平安渡過
捉獲嫌疑送縣究辦

海城 五月一日。爲國際勞働節紀念日。本縣警務局長。於是日深恐有不良份子。乘機思逞。事先迺飭所屬。嚴加防範。而保公安。斯日各區警務分長。督飭各村自衛團聯庄會。一律警備。並無若何舉動。可謂安然度過云。

縣境五區警務分局長孫繼堯。於昨五月一日。率警在牛莊城內巡邏。行抵北關。見有二人。行跡惝恍。當即上前盤詰。竟言語支離。由警察帶至分局審問。則供認張顯餘。張雲

安東分社啓事

敬啓者本分社茲委古功勳爲經理如有訂閱本報及刊登廣告者請與古君接洽可也

分社長 劉凌雲啓

新京分社啓事

逕啓者敝分社茲爲擴充營業起見特在卡倫頭添設代派一處委王瑞符爲經理該地如有定閱本報及刊登廣告者即請與王君接洽爲荷

分社長 鄭炳堂謹啓

本報安東分社長易人啓事

本報安東分社長古功勳現自願請辭由五月一日起改委劉凌雲接充報社地址仍在前聚寶街舊地此後如有訂閱報章或刊登廣告者即請與新任人接洽可也

鐵嶺分社啓事一

逕啓者敝分社茲爲擴充業務起見特聘張民瞻君充任經理此後關於本社一切事宜請逕向該君接洽可也恐未遍知特此聲明

鐵嶺分社啓事二

逕啓者近有無恥之徒冒充敝分社報差假借分社長之名義向各處告貸物品似此行爲殊屬非是本分社長現除嚴查該人外特登報聲明望各界諸君切勿受其欺騙爲盼

分社長 張鍾鐸謹啓

軍帽牌火油　太陽牌火油　以及汽油　機械油等類

奉天日站日吉組煤油公司永生祥總代理店

青葉町四番地　日長電話三四八二番

令人憂鬱的酒刺
祇有預防是最要緊的
小林千代子姑娘

凡人都憂鬱的是酒刺罷、因爲只要一長出來——可是輕的雖然不怎樣、若稍微厲害一點、就覺着不放心、用手亂弄容易遺下汚醜的痕跡、所以沒有勝似豫先防備的、

先就最容易的豫防說、是從內部整頓消化器、換一句說就是整頓便溺、並且注意迴避食用油脂多的東西、惡辣的東西、酒類、其他容易上火的東西、而食用野菜水果、又務必用清水、同時出外部要勤謀皮膚的淸潔爲是、

何況從春天到夏天之間不但多出汗、而且多出皮脂很不可汚穢着、第一先要仔仔細細的洗臉、並且洗臉是先需要胰子的、

○

最近常聽說用胰子洗臉不行、但這簡直是無根之談啊、而且臉上好出油的人、沒有胰子還不行、只是應該注意的是、不能不選擇作用緩合的、例如適合肌膚薄弱的胰子、用所說的三環胰是很相當的、同時請把三環胰子抹在手巾上、慢々的往臉上擦、

事實上、用原質不良的胰子劇烈的洗臉、只有把臉洗粗了、而且反過來脂肪質還多量的排出、所以若用像三環胰子靜々的洗、用後臉就很爽然的、而且用手摸着又似手感覺很濕潤、

○

或者細々洗臉覺得非常麻煩的時候、只用一些藥棉花浸在沙蛭化粧水裡、再把臉很乾淨的擦一遍就行了、

至于雪花膏、如果若用無脂肪性的威尼新雪花膏每天好好的擦抹、總能使令酒刺不出來、稍用些日子酒刺等類簡直就沒有了、

尤其是用威尼新雪花膏一普通所說的雪花膏、雖然差不多都是威尼新的、但是因爲如此、在日本雪花膏一類發展太遍、特別是似而非的、隨便配造的雪花膏非常的多、諸位必得要加意選擇、在這一點上、使用新進的最良心的博得可以放心使用的好名的威尼新、只有沙蛭的威尼新雪花膏了、

若是隨便用質料不良的化粧品、只想一想他的結果也很可怕了、所以屢々的請諸君注意

其次最重要的是每天用極簡單的摩擦把臉和指尖都弄淸潔了、每天睡覺的時候做最相當、雪花膏自然要用極純良的沙蛭的克爾德雪花膏、從臉的內側往外側、同時再由下往上、很小心靜々的擦起來、只是臉上好出油的諸君、隨後必得完全的擦下去、也就是用熱手巾或者涼手巾很仔細地把雪花膏擦下去、最後排上香水、再擦下去、那就安當、

○

皮脂也緩和了、而且有以脂制脂的意義、反過來、這脂肪性的克爾德雪花膏對于臉上好出油的諸君不但收了好結果、同時依着摩擦血液的巡廻也活潑了、因而新陳代謝的作用也毫無阻礙啦、皮膚也能發生彈性、皮脂分泌的病的狀態也因此能發訂正過來、

其次、治療酒刺的疤痕的時候、用這沙蛭的克爾德雪花膏加以極簡的摩擦比較的最相當、但是那個都要忍耐去做去、

○

因爲使用質料不良的白粉有使酒刺增長的事情、況且若常々的使用那種白粉、那可眞是應該汗顏的了、

粗的分子也就是不純物質之塞阻毛孔、是可以立時能感覺得到的事、如果使用了、不由得皮膚不發生故障的況且若是含有於皮膚有害物質的白粉、那就便令人可怕了、關于鉛白粉、及含有鉛質的白粉的害處現在用不着說了、就由今年完全禁止這一類的白粉的製造、也就可以明白了、

然而在這鉛白粉以外、還有許多種有傷皮膚的白粉、購用白粉的時候也必須選擇具有信用的白粉纔好、

然而無論其爲何種無害的白粉、若得不到美麗的結果。也是沒有意義的。從這種意上來說、最新發明的沙蛭白粉、想諸君已經很知道了、

新在原料奇特經婦上配合特殊的成分已經成功了、自然是從來未曾有的優等白粉、絕對安全的白粉、他的美容效果實在有三倍、實在是希有的白粉分子是像膠狀一般細、任何人用她都能毫不麻煩的完成美麗的化粧、而且他的可驚的程度還可以永遠保持、

取蠻色味(白・肌)二種水與粉白粉色味(白・肌・新肌・濃肌)各四種其他威尼新雪花膏及雪花膏白粉、以上十二種皆裝入携帶用之小箱中、諸君如將刊登此廣告的報名寫下、附郵票五十錢、寄至東市日本橋區米澤町三環石鹼本舖丸見屋商店當即由郵奉上無誤、

散拿吐瑾延年益壽粉。乃天下有名之補虛妙藥。內含燐質與蛋白質。化學煉製。味美可口。極易消化。以治虛損多病。功能立驅病魔。恢復健康

各大藥房均有出售

柏林華發大藥行監製

中國總經理

德商美最時洋行

散拿吐瑾

資本金一千萬圓

大連市伊勢町六十九番地

株式會社 滿洲銀行

頭取 村井啓太郎

電話代表四二一一番 振替貯金大連三三〇番

支店 金州、普蘭店、皮子窩、鞍山、奉天、小西關、撫順、本溪湖、安東縣、興隆街、開原、公主嶺、長春、吉林、范家屯

耳鼻咽喉科專門

森本醫院

大連市大山通六十三番地 電話五三七〇番

院長 醫學博士 森本辨之助

維新技藝 晝夜兼照

岐山照像館

大連西崗東關街車站路北 電話三九四七番

琥珀的色
純白的泡
芳醇的香
初夏之誘導食欲者其唯

金星牌啤酒
サッポロビール
アサヒビール
太陽牌啤酒

只有一種真正

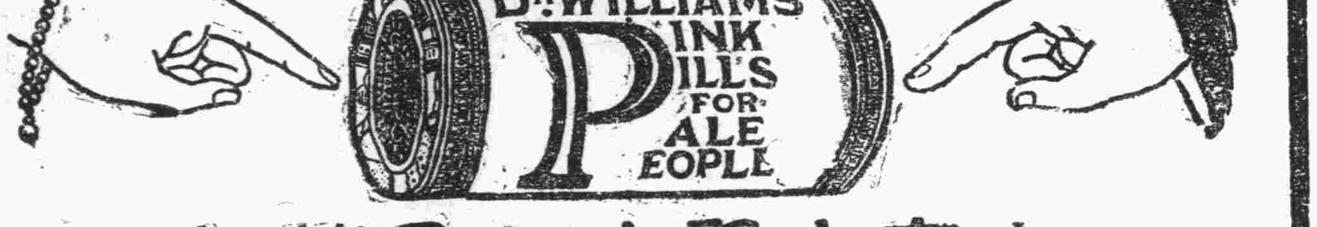

韋廉士醫生紅色補丸

其他紅丸均是影射冒品

臨海律師聲明 韋廉士醫生紅色補丸之功效

浙江臨海二元巷八號黃漸仁律師來書云「鄙人前患身体虛弱精神萎頓腰背痠疼等症屢藥罔效後試服韋廉士醫生紅色補丸即覺大瘥精神漸增体氣漸復不久諸症悉愈腦力復强是誠補藥之上乘也」

諸君須知治愈黃律師者乃補血健腦馳名天下五十年之韋廉士醫生紅色補丸也是故影射冒品務宜拒用為要

各藥房均有出售或直向上海江西路四五一號韋廉士醫生藥局購備每瓶一元五角六瓶八元中國境內郵費不取

治咳嗽傷風喉胸等症 君須吸入治療

免除此類疾病是乃最佳之法因其病原在氣管與肺需要治療者亦即此處然則服用入胃之咳藥果何為乎但試韋廉士吸入止咳片便知其効何等迅速其片含在口中緩緩鎔化即發芬芳爽適而具有偉大治療力之汽体隨呼吸週循呼吸器全部蓋能直接達及氣管與肺者祇有汽体耳此汽到處氣管之積疾即化發炎之膜衣滋潤喉際之痛癢漸消致病之病菌亦滅如是快意地迅速地君已治愈喉胸各症矣韋廉士吸入止咳片担保不含任何有損藥物老少男女一例適用實為治療喉痛咳嗽哮喘氣管支炎失音胸悶呼吸困難各症之無上良藥演說家常含此片亦能使咽喉健全聲音清亮各藥房均有出售每瓶一元或向上海江西路四五一號韋廉士醫生藥局購備每瓶一元二角郵費不取

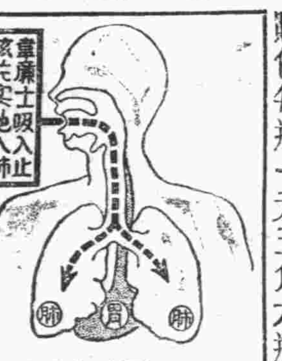

韋廉士吸入止咳片 薰治肺經

環球無二調味精粉

味の素

（味之素）

金先生之長親來了、理應饗賓、其夫人乃自下廚房、得意臨行、持一瓶味の素、含笑而調成菜、因其生父最愛味の素以調菜羹也。

(C—310)

青年會預選選手・各項皆有報名者

大連青年會主辦之全滿第一次競技大會。本埠代表參加選手之選拔問題。決定由青年會組織大連代表隊。定五月八日（星期一）午後二時。假大連運動塲舉行選手預選大會。業由五日起開始報名。連濱持有相當之成績者。如周家慶。張寶祥。趙乾仁。呂作富。許興群。任允諳。夏樹福。王德祥等。均往報名。至時比賽。當有驚人之紀錄造出。茲記各項報名如左。

▲百米 周家慶、姜蘭彬、任允諳、趙乾仁、呂作富、許興群、
▲二百米 夏樹福、周家慶、姜蘭彬、趙乾仁、呂作富、許興群、
▲四百米 周家慶、姜蘭彬、呂作富、許興群、
▲八百米 張寶祥
▲千五百米 張寶祥
▲跳遠 夏樹福、任允諳、王德祥、
▲跳高 夏樹福、任允諳、
▲三級跳 夏樹福、王德祥、
▲撑竿跳高 任允諳
▲鐵球 榮占芳
▲標槍 榮占芳、王德祥、
▲高欄 夏樹福、任允諳、

永興寺廟會 滿鐵列車減價

五月九日（廢歷四月十五日）營城子屯永興寺廟會。爲聖母誕祭演劇五日。以答神庥。本年滿鐵會社。因該廟在金州西爲唯一之勝刹。自陽歷七日起至十一日止。此五日中。凡有自金州旅順大連乘坐火車往營城子廟參拜觀戲者。特減車價半額。以示優待。想屆時枯寂之鄉村定呈一番熱鬧云。」

民政署滿鐵等聯合 主辦乳兒愛護週 並審查乳兒健康及發育

大連民政署。滿鐵地方部。大連市役所。滿洲社會事業協會。婦人團体聯合會主辦乳幼兒愛護週間。定由三日起。開始在期間中所行之事如左。

▲乳幼愛護之夕（三日午後六時半）廣播無線電之順序
一、致辭（滿鐵地方課長多田晃）
一、音樂（鋼琴。聯彈。提琴獨奏）
一、無線電劇（落下之電子）
一、座談會（荒牧福村。櫻村三人）
一、音樂（獨唱三幕）

五月六日無線電講演養育乳幼兒之心理之方法

▲乳兒審查會

三。四兩日午後一時起至四時。於大連市社會館舉行。審查生後三個月以上一年未滿之乳兒健康及發育狀態。並表彰優良乳兒云。」

大連市區長 期滿改選

大連市區長及區長代理者五十七名。任期於本月二十日即行屆滿。將援例改選云。」

萬國道德會 開徵友大會 現已着手籌備進行

本市萬國道德會。爲連市之提倡道德機關。對於慈善教育。皆有相當成績。該會近爲提倡道德。以期普及起見。擬行舉辦徵友。特於上月廿八日開全体董事會。從事討論。當經一致表決。着手進行。內容計分十組。每組々長二人。日內即將開組長會議。從事辦理。各組長皆係熱心之士。當必有一番最優成績云。各組々長氏名如左。

△尼山組 第一組長王友仁。第二組長鄒岐山。
△杏壇組 第一組長邊清泉。第二組長陳蔭亭。
△龍門組 第一組長牟向久。第二組長孫蘭亭。
△歸眞組 第一組長段景禧。第二組長李君明。
△祇園組 第一組長姜竹軒。第二組長林桂亭。」
第二組 長王竹軒。」
△天方組 第一組長柳子學。第二組長宋紫宸。」
△鶴嶺組 第一組長李子民。第二組長楊竹齊。」
△博愛組 第一組長沈鑫亭。第二組長王檢楷。」
△永生組 第一組長姜永津。第二組長蔡鴻奎。」
△可蘭組 第一組長趙鏡海。

紅卍會本年施粥 收支總報告

世界紅卍字會大連分會。爲連埠有數之慈善機關。對於慈善事業。不遺餘力。名之以慈善機關。誠無愧也。該會每屆冬季。於寺兒溝淺間町二番地開辦貧民施粥場。每日施粥一次。救濟無食貧民。歷年所辦成績極爲可觀。關於本年施粥。該會業作成收支報告書分別發給各機關。以資參閱。茲覓誌報告如左。

一。收入鈔票六千〇四十六元〇三分。
一。支出鈔票六千〇四十六元〇三分

△收入

恩賜金鈔票	一五〇〇〇
寄附金	二、五四四、七六
樂助金	三、三五一、二七
合計	六、〇四六、〇三

▲支出

小米費	鈔票二、四三六、五〇
煤炭費	三一八、七八
松柴費	七九、二二
清水費	四九、〇〇
鹹菜費	九七、五五
傭員費	九四九、八四
備品費	二〇八、四八
消耗費	四三、七二
修繕費	一、九二六、二一
雜費	三六、七三
合計	六、〇四六、〇三

▲逐日貧民食粥人數（十二月十二日起三月十五日止共八十八天）

累計（男大）三五、三七八（男小）三四、一〇四（女大）三一、三六七（女小）三二、九八九（合計）一三三、八三八

平均（男大）四〇二（男小）三八八（女大）三五六（女小）三七五（合計）一、五二一

□□□□□□ 世界胖婦 廬山眞面 □□□□□□

應滿洲博覽會事務局之邀三日乘烏拉爾丸翩然來連之環球第一胖女子美國造洌爾夫人來連後攝影

改造西廣場 謀交通安全

關東廳土木課大連出張所爲期西廣塲交通安全計。擬計劃西廣塲加以改造。現正準備設計。及其他一切中。於正式決定後。即着手開工。該計劃大体如大廣塲之交通同樣。其電車軌道如前。不加變更。將現在之橫過電車軌道之車道廢止。改爲人道。並將該塲中央之花山縮小。及取消撒水用之給水漕。以期擴張周圍之道路云。

大赫山探勝會 參加者踴躍 發起人製銀盃分贈以留紀念

金州會風家屯會發起。商會西崗商會西大連商會萬國道德會金州商會後援金州大赫山探勝會。連市方面參加者。爲數極多。統計報名者已達一百餘名。報名截止。連市參加者。決定乘滿電汽車。在常盤橋滿電汽車站出發。自大連至響水寺車費往復一元四角五分。探勝會分極峰組。石鼓寺組。

春風和暖 衣服宜換
綢緞百貨店 天成號
貨色鮮艷種類豐富
每日 大賤賣
特別歡迎 惠顧參觀
門市部電話六七五六 批發部電話二〇一九三

籃球隊新組織 「白光」隊成立

◇隊員十數名富有經驗◇
◇不日即將與他隊周旋◇

本市籃球隊之組織。直如雨後春筍。統計已不下十餘隊。實力皆甚充實。茲又有士佐町公學堂教員王新志。糾合同志。組織白光籃球隊。現已正式成立。開始練習。不日將與其他球隊周旋。球員共計十數名。俱係富有經驗者。茲誌隊員如次。△隊長叢選治△副隊長王淡泊△幹事王新志△隊員于香川。朱少光。許興群。于際陸。于海秋。于春生。金純斌。李桂林。遲肇勳。

白光處女賽 星期六午後對業餘 在大廣塲籃球塲舉行

連濟有志青年組織白光籃球隊。每日練習不輟。成績甚佳。該隊爲女賽。現已約妥業餘籃球隊。定本星期六（明日）午後五時半於大廣塲籃球塲舉行開白光雖成立爲日無多。而實力已頗不弱。此次對負有盛名之業餘隊比賽。當有一番精彩也。」

柳樹屯胡仙廟 香火會演戲

大連管內柳樹屯南山胡仙廟會。如本月九日（舊四月十五日）。每屆會期。當地紳士必演大戲三日酬神。故遠近人士前往燒香看熱鬧者。甚爲擁擠。香火盛極一時。本年又屆大會之期。援例定由十四日起至十六日止。演戲三日。於十五日舉行盛大之祭典云。」

德練習艦隊 定今夏來連 滿鐵體育係計畫 作日德競技對抗

德國練習艦隊。定於本夏七月十四日來連。業由本埠德國領事館通告各處。該艦青年海軍兵官二百餘名。由法西斯脫席脫拉率領來連。接得此報之滿鐵体育係。計劃與作德國國技之劍術競技。拳術足球陸上競技等之日德競技對抗。現正籌備中云。」

新京人口統計 共計十三個種族 總數一二六三〇九人

【新京特電】新京市政公署調查四月十五日現在之新京商埠地及城內居住之總人口數。爲十二萬六千三百九名。較事變前增加二成。總數中男子爲七萬七千一百十九人。女子四萬九千一百十二人其中計有十三個種族。茲將國族別及人數詳誌如左。

	男	女	計
滿人	八六六九	六二五七	一四九二六
漢人	六三八五〇	三九八四三	一〇三六九三
蒙古人	六二	三二	九四
日本人	一〇六四	四五五	一五一九
朝鮮人	六六三	五九一	一二五四
西藏人	二	一	三
回教人	一八八〇	一四四五	三三二五
俄國人	一三三	一〇	一四三
美國人	三	三	六
波蘭人	四	〇	四
瑞西人	四	二	六
法國人	二	〇	二
德國人	二二	六	二八
民族不明	九九九	四八八	一四四七
計	七七、一九七	四九、一一二	一二六、三〇九

聚賭被捕

沙河口警察署々員。三日午後於泰山調查戶口。行至三一二番地徐連慶處。見屋窗皆用白紙遮閉。頗爲可疑。遂闖入門內。發見屋內有用紙牌聚賭者。當將賭徒四名捕獲。連同賭具現欵一併帶署。賭徒戴連峯年三十一歲。住福星街四〇六番地。爲賣貨行商。徐眞中年三十四歲。住泰山街三一二番地。爲某雜貨商店員。徐連升年三十六歲。住萬歲街二六四番地。爲賣貨商人。王殿甲年三十六歲。住福星街三八四番地。爲行商人。各分別罰辦若干釋放云。」

電車撞幼童 險此演慘劇

二日午後四時許。西街一五九番地前方電車道。有四號電車自埠頭出發向沙河口大正通去進行。司機者徐國祥。車掌韓尙德。韓岡洪二人。經過該地適有四歲幼童。在車前游玩。車將接近。當鳴汽笛。詎該幼童乃係無意識者。笛鳴並未聽覺。電車因向前進行甚速。一時不能停止。遂將幼童撞於道旁。當倒地死去。司機者下車報告電鐵會社。派人赶至。將幼童拾送醫院。治療得活。後檢驗衝突經過。認爲幼童行路不愼。並非司機過失云。」

四月中之 檢疫船統計

據大連海務局統計四月中檢疫船隻。爲三百六十二隻。總噸數爲九十八萬八千六百四十八噸。檢疫人員爲六萬八千八百八十三人。與去年同期比。船隻較減十三隻。而噸數增加七千七百六十四噸。人數亦增二千一百八十一名。然船入數減少而噸數及人員同行增加。此爲大型船舶入港之証據。」

滿鐵診斷健康統計 結核眼疾仍未減少

素重身体健康之滿鐵會社。本年對於新入社々員之採用試驗。檢驗身体。最爲嚴厲。對於社會之健康養成上。無微不至。結果七年度之統計較六年度稍見良好。但肺結核及眼疾患者。仍占會社員之五分乃至六分。滿鐵自客歲十月。約一個月間於全線施行之滿鐵社員健康診斷。統計最近始行作成。據其統計。於三萬六百三十三人中。健康上無何防碍比二萬一千六百十八人（前年二萬一千七百二十四人）發育普通者七千二百五十八人（前年五千九百四十八人）。有眼疾結核等疾病者二千八百十五人（前年二千三百五十八人）。比較病重者二百二十一人（前年三百六十三人）。與前年度比較極爲良好。衛生課基右記統計。詳細調查罹病之關係。調查完了之後。基此更行注重健康。從來日本人社員罹患結核。其國人罹患眼疾者爲數最多。其數每年達一千二百人。至一千四百人以上云。」

詐欺犯被捕 被害紛紛呈控

市內大正通一百五十七番地粵田良藏。以放欵爲業專事詐欺。開業不數日。即假造現任市內楓町宇野某之平形。敲詐三百餘元。後被大連檢查局富井檢查官得知。遂將該某傳至嚴加審問。供認不諱。制明後即將押於嶺前屯刑務所治罪。詎其後被詐欺橫領公文僞造者。皆紛々向檢察查局控訴云。

連市植樹運動 主辦者印宣傳單遍撒宣傳 苗木商組合等減價售樹苗

大連市綠化運動週間。已於三日開始。當日並印有多數之宣傳單。於市內各處分佈。以期喚起市民對植樹護意之注意。在此週間中。除苗木商組合員苗木減額出賣外。並有電氣遊園溫室植花室及市內各花店植木店等。一概減價以供市人植種云。」

金州第二回 金融組合會

金州第二回金融組合會。已於上月三十日午前十時半。在金州城內會事務所樓上開會。出席者有曹組合長。齋藤理事。各評議員。各組合員等八十餘名。曹組合長致辭開會。次由齋藤理事報告決算。後即協議決議事項。滿塲一致表決議畢由組合長致閉會辭。」

寺溝碼頭 制度變更

寺兒溝碼頭。向爲第一埠頭管轄。因兩地相離甚遠。於種々工作上多有不便。滿鐵有鑒於此。實行職制改正。將從來之三埠頭十係制。改爲日埠頭十係制。又將寺兒溝埠頭改獨立爲云。」

兄弟作賊 雙被逮捕

大連警署刑事係。於四月十三日於市內山縣通捕獲舉動不審現住大連市外香爐礁二區古河電氣大連販賣店店員周玉順年四十一歲。及其弟周玉海年三十一歲二名。嚴加鞫問該弟兄二人。自四月二日由山縣通比來洋行倉庫竊取洋服料並於市內各處共行竊十六次。價値約三千元。爲數殊堪驚人。誠罕聞之弟兄大竊賊云。」

十一屆陸運 捐獎芳名錄

雙聚福銀盾一樽　孫墨園銀獎章一枚　泰來油坊周子揚銀盃二個　毓英金店銀盃二個　永源船行小洋眼二打鉛筆五打　盛京時報分社座鐘六架　張伯川褋記賬一百本鉛筆拾二打　廣源泰毛巾子二打香皂二打　萬寶金店銀盾一樽　東海樓毛巾子一打鉛筆二打　包時增銀盃一個　東永茂毛巾子二打香皂二打　惠通船行小洋五元　隋福林毛巾子二打鉛筆十二打

養成打字員
打字班
日文 漢文 英文
完全使用最新式機器各班必要課目另詳簡章承索即寄
五月十日截止報名
奉天省城小南關
打字專門學校

大連義聚隆綢緞百貨店 廣告
本號自開業以來深蒙各界嘉許無任榮幸之至茲值春風和暖之際正棉夾接替之時應以運到時髦絲織品流行毛織物花樣新穎顏色奪目閨閣化粧紳商旅行一切物品無不齊備零售批發價値分外克己眞正犧牲血本以冀生意之發展凡各界士女外埠客商惠然肯來敝號不勝歡迎
西崗街一五六番地 電話 零售部五三三八 批發部三五四七

大連第十一次陸上運動會 及全滿第一次競技大會
會期 五月二十八日午前八時
地址 譚家屯大連運動塲
主催 大連青年會
報名地址 大連市浪速町大連青年會（電話八六六七番）
報名日期 自四月十二日起至五月十日止
後援 滿洲報社 關東報社 泰東日報社 大連市商會 西崗商會 西大連商會

福克斯公司最新出品 明星會串名貴大傑作

貢獻給女性
大導演佛蘭克羅寶作品
福克斯空前有聲豪華片
結婚迷惘性的無智之處女想在結婚中享受幸福及感覺另有人在熱戀她始追悔莫及而悲劇亦從此開幕矣
加演 瞬息百萬元 低級社會之一種寫照：
福克斯公司空前巨作 描素暴力團 有聲影片 暴力團一種虐慄寫眞：
自五月二日至五月七日 樓上金七角 樓下金五角
注意 六、七兩日特爲泰東日報優待讀者該日凡持該報減價券樓下只需金二角
連鎖街 常盤座 電二二九三番

DHDK
今日午後六時
在全滿推爲第一之
大連會舘舞塲開幕
在大衆熱烈期望與歡聲雷動中
勇往直前的邁進！
請諸君接踵降臨！

六、七兩日公映福克斯名貴聲片 日本人持無效 夜塲六時半起
泰東日報 讀者優待減價劵
凡持此劵樓下金二角
於連鎖街 常盤座

六、七兩日公映福克斯名貴聲片 日本人持無效 夜塲六時半起
泰東日報 讀者優待減價劵
凡持此劵樓下金二角
於連鎖街 常盤座

流動（四七）

趙恂九著

十六、決心

「那末你爲什麼說你若能打開這次難關，我是沒有別話可說的，莫非你還要袖手旁觀，看我落於苦海嗎，照你的這話看來，你不但不能幫我的忙，你還要拋棄我呢！是不？」玉秋仰着臉看貴華。

「玉妹！你不要由我這句話中，找誤會吃啊！不過我怕假使你若沒有堅決的志氣，我就能積極的幫忙，也不是無益嗎？若果你能依着我們倆的既定方針堅決的不顧一切，向我們的目標上邁進，我敢說我多少幫一點忙，便可馬到成功的！」黃貴華怕她誤會他，拋棄了他，於是他極力的解釋給玉秋聽。

「我們不要談這些無味的事情了！」「玉秋畧微的沈默了一會說：

「那末我第一步的步驟，應當怎麼樣進行好？」玉秋詢問這句話後，便由黃貴華的懷中

[illegible]

了下去，而她這次的靜默，是比平常不同的，她素日的沈默，即使在悒鬱不快的時候，在面孔間，亦必微許留點笑痕，但她今天晚上，不但毫無笑容，甚而她的雙頰，像有幾萬斤重般的向下垂着。

「馮玉秋，你今天下午上那兒去來？」同室的張鳳蘭，見她進門就坐在櫈上發痴，一言不發，她—張鳳蘭—很有點詫異，於是她就問玉秋：

「我今天下午來到屋裡，我以想着和你到城裡買點東西去，我找了半天，也沒找着你，我以後尋問倪碧雲和鄭淑英，她們也不知道，沒有法子，我就沒能去。」

「……」玉秋不作聲，只在沈着面孔，瞬視着書架上的某一本書。

張鳳蘭看她—玉秋—臉上的容態，不像以前那樣的晴朗，似有幾重的愁雲，滿佈在臉上般的，她—鳳蘭很有點奇怪她—玉秋—她以爲她自己剛才說

[illegible]

了我，不過我家去把我的意思，解釋解釋給他們聽，教他們不要強制來壓迫我，以圖圓滿解決而已，如果他們始終不聽我的話時，我只有毅然決然，實行我們倆的方針！」玉秋把她要歸家的意思，告知黃貴華後，黃貴華只點了點頭一聲不出，覺着心中一湧，兩眼掉下兩點淚來，玉秋見着，也隨着眼邊，着紅，洒下了若干的珠淚。

十七、迷津

馮玉秋從黃貴華的寓所回到寄宿舍時時鐘已報告九點了，她也不睡覺，只坐在櫈上發痴，她沈靜了一會，感覺心中有點難過，好像暑天燠熱的午間，滿室的空氣不流動般的煩悶，她悶得無可耐何，遂用力的喘了一口粗氣，然後她又靜默

[illegible]日是個用功的學生，未嘗聽着她說過不念的話來，她遂很驚奇地問：

「你怎麼突然說出這話來了呢？」

「……」玉秋被鳳蘭這樣一問，竟爲起難來了，她以爲若不說出來，鳳蘭必定緊跟着追問，若說出來，實覺着有點害羞。

「咳！」玉秋躊躇了一會說：

「運命多乖，前途已矣！」

「你說這話，我更糊塗了，你的運命有什麼多乖，父母雙全，經濟力也很充足，前途的遠大，正不可限量哪！」鳳蘭因不知其底蘊，所以極力的反駁她這話。

「咳！」玉秋很怨恨地說：

「就是有父母，[illegible]的運命，才乖舛呢！」

「你這個人說話，好教人不明白，有父母怎麼就把你的運命弄乖了呢？莫非你父母的命不好，把你的命尅壞了？」鳳蘭很詼諧的指摘玉秋的話說的荒唐。

「咳，鳳蘭呀！」玉秋很傷心的說：

「我不說你是不知道的呀！」

「好，你說吧！或者我還能給你幫着想個方法呢！」張鳳蘭把臉轉向玉秋那面。

一般治牙　口腔外科　鑲牙入齒

大連奧町七八（電話三四九二）

仁和病院 齒科部

九齒醫學士　盧清池

本行遵照行章規定辦理儲蓄存款利息優厚手續簡便另備詳章以供索閱凡有志儲蓄者請惠臨本行接洽無不竭誠歡迎

儲蓄存款種類分別如次

（一）活期儲蓄存款（二）整存整付（三）零存整付（四）整存零付（五）整存分期付息

大連交通銀行謹啓

資本金壹億圓　積立金壹億壹千九百七十五萬圓　大連市大山通二番地

橫濱正金銀行 大連支店

電話代表三一六一番

本店 橫濱市

支店 日本 中華 南洋 歐美 東俄

東京、丸之內、名古屋、大阪、神戶、下關、長崎、長春、奉天、開原、牛莊、哈爾濱、北平、天津、青島、漢口、上海、香港、廣東、馬尼拉、新嘉坡、斯拉巴雅、巴達比亞、西德尼、斯馬蘭、蘭貢、加爾各答、孟買、加拉知、倫敦、柏林、漢堡、亞歷山、大、巴里、里約鐵加內盧、布哇、沙市、桑港、紐育、羅斯安鐵魯斯

眼科專門

大連市岩代町轉角

三根醫院

電話六四一〇番

吉昌木舖

大連奧町　永善舞台對過

牌匾家具生熟名漆

壽材

各種壽材廉價出售

電話八七二七

生毛博士藥

凡子宮卵巢有故障與不姙症不能受孕同理毛根血管如有故障應生毛髮多不發育此謂毛母不姙症素稱吾國皮膚科之泰斗田中醫學博士早於此點着眼多年苦心研究之結果始克成功現今生毛藥頗博好評名曰富美納音

原來毛母係由血液榮養內面吸收一方外部皮膚面之生毛部即毛幹恰如海綿之吸水常吸收外來之物質故塗擦富美納音能除毛根血管之故障兼與殺菌作用與榮養作用奇妙生毛止脫毛禿

●少禿●薄毛●頭病●拔毛癖●把頂禿●禿眉毛●薄少生毛●不良男女●應生毛之處不生者●其他不是不善之人請速擦是幸

富美納音定價日金五十錢、九十錢、一圓六十錢、三圓、五圓五十錢、郵費日本內地十二錢、全國到處藥店皆有萬一品缺之時將款匯左記地址函購亦可

長髮生毛

富美納音

假冒品多賺時務請要指名富美納音方可無舛

有說明書函索即寄

發賣元　東京市芝區田村町六番　電話芝一八七四番　振替東京一八三二番　東京藥店　大阪市赤十字病院前　電話南一二〇四六番　振替大阪五〇八一八番　東京藥店

BROCIN·BROCIN

祛痰鎮咳

ブロチン（補羅親）

無害性、味香佳良、即吸乳幼兒、亦可應用之新鎮咳祛痰藥、急性慢性呼吸器之疾患及咳嗽喀痰諸症、並百日咳一切病症均奏特効、……

散末……五〇瓦入　一〇〇瓦入

錠劑（一錠〇・五）……一〇〇錠入

液劑……一〇〇瓦入　五〇〇瓦入

（贈送說明書）

尤其對於小兒之祛痰鎮咳補羅親崩崩菓、頗有奇効、一顆中含有前記新藥補羅親約五瓦、美味之崩崩藥……（一罐裝五顆）

東京室町　三共株式會社　大阪・臺北・紐育

大連市山縣通一八二　三共藥品販賣所 株式會社

BROCIN·BROCIN

十目所視十手所指

服藥後未及五分鐘竟爾霍然愉快如惡夢初醒因乃念念不置譽共贊

翠雅其神乎

本劑係松本不老窟大醫士發明自本多年實驗得精選純良藥品於醫理藥性加意窮究始獲此傑出此錠無論如何頭痛百藥無效一經服用此錠病乃霍然勝常愉快凡服過者莫不同聲贊美未服者勿庸疑慮中絕無嗎啡麻醉性藥攙入幸價廉患者試服方証所言非謬也

主治……暈船車頭痛。感冒性頭痛。腦病性頭痛。逆上性頭痛。神經性頭痛。宿醉之頭痛。子宮病頭痛。貧眠性頭痛。歇私的里性頭痛

新製錠劑定價

拾錠（二回分）金參角

廿五錠（四回分）金五角

四拾五錠（九回分）金壹元

壹百錠（廿回分）金貳元

各地有名藥房均有代售

本舖 松內楠陽堂　大連市伊勢町